申報

SHUN PAO

中華民國七年
西曆一千九百十八年
七月十六號　星期二
舊曆戊午六月初九日
今天四張售大洋三分
第一萬六千三百二十號

本館告白
刊例　評前二行起碼第一日每行一元二角第二日起每行七角五分○中後縱幅長行價例同三行起碼第一日每行四角半第二日至第七日每行三角第八日起每行二角五分短行五十字起碼多則以十字遞加第一日每字六厘第二日至第七日每字四厘第八日後每字三厘

李孟章君鑒

日前報載會審公廨控案　閣下供稱愛文義路房屋一所外別無恒產惟此房係租地蓋造等云查愛文義路五號洋房早經　閣下在西歷一千九百十五年三月十五號出售與本行管業後經本行轉售與合肥李寶德堂爲業　閣下所稱愛文義路之房產是否即係此產或另有別產務希　閣下從速聲明俾免混雜　泰利洋行啓 A1476

潯江懋產銀行董事會啓事

茲訂於陽歷七月二十八日就天津河北頭壽里曲宅舉行股東會議報告營業情形除通告外合再登報聲明以便週知此啓 A乙4246

退股聲明

啓者林啓基林植基因另圖別業願將先父遺下囑書註明經分與應長男長房啓基四男四房植基名下之上海美租界七浦路建昌銅鐵機器廠全盤生意及銀兩等五份之一份今啓基名下一份植基名下一份皆自願退股所有建昌廠之生意及地皮房屋道契機器傢生貨物等及建昌廠招牌字號並前後出入大小賬目等一槪退股頂與嫡長男次房林衍基承受經三面允肯訂明於戊午年夏歷六月十二日當三面糾葛清楚自頂之後舉凡建昌廠各事及生意盈虧往來賬目概與啓基植基兩人無涉特此登報聲明以免後論
退建昌廠機器生意股份人　林啓基　林植基　仝啓 甲A1477

承股聲明

啓者林啓基林植基因另圖別業願將先父遺下囑書註明經分與應長男長房啓基四男四房植基名下之上海美租界七浦路建昌銅鐵機器廠全盤生意及銀兩等五份之一份今啓基名下一份植基名下一份皆自願退股所有建昌廠之生意及地皮房屋道契機器傢生貨物等及建昌廠招牌字號並前後出入大小帳目等一槪歸與嫡長男次房林衍基承頂經三面允肯訂明於戊午年夏歷六月十二日當三面糾葛清楚自承頂之後舉凡建昌廠各事及生意盈虧往來帳目概與啓基植基兩人無涉如退股人有在外借貸及擔保等事概與承股人無涉特此登報聲明以免後論
承建昌廠機器生意股份人林衍基啓 甲A1478

遺失滙票聲明

景德鎮饒緝記書向鎮江廣豐燚業公所饒恂如兌滙票一紙抬頭寶莊六十號六月十二期英洋六百元此票敝寄託鎮江裕祥莊代寄到九江信局時不意該局失愼此票被焚或遺失不能測量如爲他人拾得作爲廢紙中外人等切勿收用　景德鎮吳隆元莊謹啓

公和祥碼頭公司廣告

前於西歷一千九百十五年十二月七號出給與西商端納名義第一千三百五十九號A字計一百股股票一紙業經作廢已無逆流效用其新股票亦已補給與該西商收執特此聲明　公和祥碼頭公司總經理怡和洋行啓事 A418

百病勿憂　樂天却病法治療教授

本館講義重版數次問難者不絕特訂今例有病者實地治療有疑者實地教授或函授亦可詳章可索○參考書七大健康法一元武士道生活七角記憶力增進法一元均七折函購處上海法界環龍路守美里樂天修養館 A4240

大源公司股東駁託名

閱宣言及告白事理謬妄無答覆價值近復影射全體而總揚滬各執事又特聲明則假託無疑且該假託告白並無具名之人實屬匿名揭帖黑幕中有操縱之人一語無異自畫供招各所執事祇宜勤供乃職毋得越分議論願我良善執事諸君勉之　李廷記道記謙記等六百五十一股股東公啓 甲A1467

陳家港等處執事告白

大源公司全體執事再告各股東

執事等前登告白於申報新聞兩報我股東先生諒均知悉不意該兩報復發現轉運處嚴伯良之駁假托告白此種無價值之駁議雖不與之辯明諒我股東定亦知其黑幕中有操縱之人況嚴在上海與我公司內各部份鮮有接洽孰眞孰假不問可知再佈區區伏乞　鑒察
大源製鹽公司　陳家港　板浦　濟江　全體執事再啓 A乙4160

大源製鹽有限公司公告第壹號　紅股執照扣抵聲明

去年十一月二十九日本公司事張紫棠挖逃巨欵一節經呈請官廳緝追在案茲查張紫棠承集股本時給有本公司紅股執照第二十九號第三十號第七十五號計三紙除將丙辰紅利扣留備抵外所有此項紅股執照應由本公司沒收歸償欠欵若有人私相授受槪行作爲無效特此登報聲明　大源製鹽公司啓　戊午六月初七日經理蓋章 甲A1360

招商局新銘快輪准於舊歷六月初九即禮拜二晚開往烟台天津

本輪帳房謹啓 甲A1473

通惠實業公司開股東常會廣告

啓者本公司由董事會決定於七月二十八日下午二點鐘在北京絨線胡同總公司內開股東常會乞各股東先期三日携帶股票到本公司驗給蒞會券以便到時出席與議或因事不能蒞會應請在本公司股東內委託一人代表出席於委託書上簽名蓋章連同股票一併交由委託人爲證可也此啓　通惠實業公司啓 A1841

銀行週報

第五十八號（第二卷第念七號）準七月十六日出版目次如下
上海金融○各埠金融及商況○中國股票業指南（四續）○日本銀行集會所調查記○論存款準備制度○營口商業金融調查記○來件○記事○商情○每冊定價大洋五分如願閱者請向上海時事新報館或商務印書館購閱可也
上海三馬路中國銀行內　銀行週報社啓 A

上海朝鮮銀行廣告

敝行於明治四十二年即西曆一千九百零九年由日本政府設立爲朝鮮中央金融機關收足資本金二千萬圓總行設在朝鮮京城並已設立分行三十餘處仍在逐漸推廣有代理日本國庫發行鈔票等特權所發鈔票與日本銀行鈔票一例通用現在發行額七千萬元茲將總分行地點開列於左（總行）朝鮮京城（分行）仁川平壤元山大邱釜山鎭南浦羣山木浦馬山羅南新義州會寧（滿洲）大連牛莊奉天安東長春四平街開原吉林旅順遼陽鐵嶺鄭家屯哈爾濱傅家甸龍井村（日本）東京大阪神戶（中國）青島代理店倫敦紐育露西亞桑港香港孟買新嘉坡今設分行於上海英租界大馬路七號專營滙兌押滙貼現及買賣生金銀暨定期活期存放抵押各欵經理公債及收買政府指定之有價證券公共團體信用放欵並一切銀行業務諸君賜顧格外克己手續敏捷收取滙兌等費尤爲公道特此佈聞 A1683

上海住友銀行廣告

啓者本銀行資本三千萬元已收足金二千二百五十萬元公積銀四百卌萬元又預金一億八千萬元開設上海北市九江路一號總行設在大阪分行大阪五處東京三處及神戶橫濱名古屋京都兵庫尾道廣島柳井新居濱下關門司若松博多久留米吳舊金山檀香山孟買漢口等處至倫敦紐約及各國之繁盛之區均有妥實代理之家甚爲靈便本埠分行經辦各處滙票押滙電滙及押欵定期活期存欵以及零星存欵其利息請至本行面議一切交易無不格外克己特此佈聞　上海支配人笠原正吉謹啓
電話營業部用二三五〇又三五三六買辦用四六六三支配人用二三一八夜間專用四六二一

松江銀行廣告

本行定於夏曆六月二十八日開股東會屆時請各股東携帶股證蒞行特此通告　錢銘銓　閔獻　謹啓 甲A1448

上海中國交通銀行廣告

啓者七年短期公債業於七月一日實行第一次抽籤於七月十日開始還本其抽中末尾號碼爲十號十一號念六號三十九號四十八號五十一號六十一號七十七號八十七號九十三號不論萬元千元百元十元債票其末兩位號碼與上列抽中號碼相同者均爲中籤之票凡購買短期公債有中籤者持票向中國銀行交通銀行對號領還債本可也

花園出售

茲有英冊八千零七十五號七千七百三十八號道契二紙計地一方塊凈九畝六分三釐一毫在美租界提籃橋北坐落塘山路大連灣路轉角門牌號碼一千七百四十號其地已有七畝熟高花木盆花繁多種植已有七八年之久極爲茂盛內有玻璃花棚三間全白鐵雞棚四間草亭子一座木橋一根四圍竹笆俱全空氣最好馬路闊直最宜建造大住宅之用如欲意購買計價銀一萬六千兩請至東棋盤街三弄華興香皂廠批發所面議可也　陳志廉謹啓 A乙4192

商務印書館發行

小學師範用　民國新教科書

物理學	第一編二冊每冊八角　第二編一冊一元六角	
化學	一冊	一元六角
生理及衛生學	一冊	一元四角
植物學	一冊	一元三角
動物學	一冊	一元四角
礦物學	一冊	一元二角
算術（另有答案一冊）	一冊	一元四角
代數學（另有答案一冊）	一冊	一元
三角學（另有答案一冊）	一冊	一元
幾何學	一冊	一元三角

以上各書係延請留學歐美日本碩士學士王兼善丁文江徐善祥秦汾秦沅諸先生按照部頒課程標準編輯羅列東西新學說參合本國材料內容之完善近今出版各書無出其右排印用大小字欲略者得專讀大字欲詳者可兼及小字尤爲特色

師範學校　新教科書

心理學	一冊	五角
論理學	一冊	五角
哲學發凡	一冊	三角半
教育學	一冊	四角
教授法	一冊	七角
教育史	一冊	四角
學校管理法	一冊	五角
美術史	一冊	四角半
文參考書	一冊	四角
中國文學史	二冊	各五角
歷史	一二冊　三四冊	各八角　各六角
地理	二冊	各六角
簿記	一冊	四角
手工	四冊	各三角半
農業	二冊	各六角
商業	三冊	各六角
樂典	一冊	四角半
體操（本預科用）		一元三角

以上各書係延請本國身任教育積有經驗之專家如張之純錢體純金承望諸先生按照部頒師範學校規程編纂擷取歐美新學理切合我國實地應用歷經部中審定推爲近今惟一之善本

商務印書館總發行所　第四屆　廉價部

本館創設廉價部每年兩次以暑假年假期內爲限茲屆暑假特爲繼續舉行購請從速
陳列物品逐日更換

婦女雜誌　第四卷第七號出版

本號要目　兒童自尊之養成　棉花　活動影片之幻景及其製法　家庭藥物學　產死兒救護新法　小兒夭亡問題　改良兒童習慣之原則　婦人之衛生　家庭看護學　兒童讀書之選擇法　歐戰聲中婦女界之軼聞　烈婦救夫記　瓶中之書　理想之家庭　瓶笙花影錄　餘興　四卷四號謎畫懸賞答案　及謎畫懸賞新題　精美插圖三幅　色版插圖一幅　每冊三角　全年三元　郵費每冊國內二分半
商務印書館啓

衛生初步　洋裝一冊　定價五角

醫生　家庭　學校　○○均不可不備
全書分三十二章共一百七十五面詳敍黴菌之爲害及易於發生黴菌之物並羅列黴菌所傳染之種種病症於殺菌防患消毒之方法條分縷析記載至爲詳盡　商務印書館

蔣維喬先生著　長壽哲學　一冊九角

是書說明人生不應有病並指摘現今醫術之不完全而以哲理治療爲歸宿一洗從來哲學家空談之弊以哲學施諸實用者也　商務印書館

脊椎動物解剖掛圖

本掛圖係大幅五彩石印第一幅爲哺乳類之馬第二幅爲鳥類之鷄第三幅爲爬虫類之蜥蜴第四幅爲兩棲類之金線蛙第五幅爲魚類之鱸各幅皆詳示其內臟部位題明正確無訛於空白處並附局部之解剖暨近緣動物重要形態之比較最便於教授動物時指示之用即自修者亦可備供參考　五幅一套一元六角　商務印書館

民國七年短期公債第一次還本辦法通告

一此次民國七年短期公債第一次還本事宜由左列各機關經理之一中國交通兩總銀行爲經理還本總機關二各省中國交通分銀行爲經理還本分機關
二此次民國七年短期公債第一次還本中籤號碼除另印號碼單送交各經理還本機關以便購票人隨時取閱外並登載京外各報兩星期俾衆週知
三所有民國七年短期公債票無論萬元千元百元十元其末兩位號碼與號碼單所列各中籤號碼相同者均爲此次中籤債票
四此次民國七年短期公債中籤債票其附帶第二號及以下之息票計九張應由持票人於領取本銀時一併繳還本銀槪以通用現銀元由各經理機關償付
五此次民國七年短期公債第一次中籤債票及附帶之息票如有欠缺時該經理還本機關應核明所缺息票種類張數於應付本銀內照數扣除
六此次民國七年短期公債第一次中籤債票並附帶之息票應由各經理還本機關查收後由該總機關分發所屬各分機關將每月付出本銀及收回債票種類張數金額詳細塡載兩份連同所收債票及附帶息票另塡總表一份於次月上旬彙送公債局查核
七此次還本由本部製定表式送交該總機關留存一份備查以一份連同債票及附帶之息票於每月下旬送交該總機關
民國七年短期公債第一次中籤債票限於三年內由持票人向經理還本機關領取本銀過期不再償付 TA1883

山東濟寗濟豐麵粉公司廣告

本公司購用上等機器採買本省最高原料每日出粉二千數百袋現已備齊完竣試機出粉先行交易擇吉開幕務期物美價廉以酬惠顧雅意各埠包銷另訂專章格外優待開設在本縣東南關劉巷口路東另設批發處於城內南門裡路西　賜顧諸君請認明寶塔商標庶不致悞　濟豐麵粉公司啓

虹口華記路普濟善堂聯益普通施材會特捐誌謝

啓者本會組織伊始經費維艱蓋所在之天職宣殷勤之文告惟願薄海宏仁廣種福田庶幾風雨飄零免嗥異鄉之鬼野田湯葬聊慰無告之魂茲蒙諸大善士念本會之經費艱難解仁慈而慨助特捐具徵合亟登報鳴謝以揚仁風
盧護軍使二十元　洪戈氏老太太一百元　湯慶熊先生五十元　劉梯青先生十元　瞿晉陞君念元
慈祥在抱濟世心深祇領之餘莫名感篆除掣付收據外
本會主任陸文中謹啓 4154

上海中國濟生會籌備義賑團經收湖南水災兵燹賑欵第十一次報告

許通義君助北京中交票洋一百五十元　陶秉鈞君助洋十七元又助北京中交票洋三十川元　周蔡康君助洋念元　范興　川幫廣益社助洋十元　紳君助洋二元　劉壽康君助洋二元　尹枝記助洋一元　楊維新君助洋二元　無名氏助洋五元　蘇州徐秋軒君助洋一元　周楊初君助洋十元　二元　周濟臣君助洋二元　丁志仁堂助洋三元　楊孫氏助洋二十元　梁敏生君助洋一元　南通存厚齋助洋二十元　董兆賢君助洋十二元　積　十元　王春泉君助洋二元　張新華君助洋三百元　餘氏助洋十元　洪張氏洋十元　張善甫君助洋二元　天津道勝銀行諸君助洋十二元　第十一次共收指助湖南賑捐洋六百九十元　北京中交票洋一百八十三元連前總共經收指助湖南賑捐洋六千四百零二元零九分八　北京中交票洋一千四百念六元
上海寗波路中旺弄升安里　中國濟生會振務會計處謹告

上海先施有限公司啓事

啓者本公司爲與港粵先施兩公司聯合一事會由旅滬股東公推代表赴港敍會現孫劉兩代表昨已返滬訂於陰歷六月初十日下午八點鐘在南京路本公司五層樓再開旅滬股東談話會報告一切凡我旅滬股東屆時務請蒞臨爲盼 乙A4235

拆股聲明

茲因鄙人在寶山路寶興路廻角股開老承泰煤紙燭箔店一爿不幸於四月初五日偶遭回祿全店付諸一炬當將該店並分出天通菴及寶山路南北二店於六月初五日止所有往來帳項及一切欠人人欠一并總結清楚即老承泰牌號亦從此永遠消滅所有南北二承泰鄙人名下股份亦已如數拆出雙方毫無糾葛嗣後如有盈虧槪與鄙人無涉恐未週知特登申新兩報聲明　陳順卿謹啓 甲A1464

滬寗紹水木業公所敬告

謹啓者敝公所水木業工人漲價一事（自陰歷四月初一日起每工一律加錢六十文學徒加錢卅文）業奉官廳示諭並經敝所布告一體遵守在案惟作主方面皆以歷年受歐戰影響百貨昂貴困難情形已達極點況此項小資出於意外承攬時無從預算萬難負此重累一再請求提議轉加問題藉資貼補敝公所迭次開會討論均以作主請求轉加情形確係實在即經全體議決（總核造價估百分之六每百兩加元六兩）除已分別函請中外各營造師轉勸造屋主人一體照加外誠恐未盡周知特登申新兩報務懇造屋主人體恤工艱悉數照加以維工業而免誤工幸祈鑒諒實深感荷

王曙笙啓事

柏烈武先生現未在滬其所用之橡皮隸書小方名章業已携往現聞有人私自雕刻恐有詐騙情事特此登報聲明各界幸勿爲其所愚此白 A4214

新寗紹輪船兼灣普陀二次

啓者新寗紹輪船定陰歷六月十二日十九日念六日禮拜五開甬之期第二日禮拜六上午開往普陀第三日禮拜上午由普回甬下午由甬回申以後照原定班期來往申甬不再灣普特此通告　寗紹商輪公司啓

北洋大學招生廣告
本校招考土木工科採鑛科一年級新班各一班預科第二部一年級新班二班預科第二部七年級補習班一班天津在西沽本校定於七月八日九日報名十日十一日試驗北京在高師學校定於七月十七十八兩日報名十九二十兩日試驗上海在小東門內第一高等小學定於三月二十九三十兩日報名七月三十一日八月一日試驗招考簡章函索即寄此佈 A1342

國立北京工業專門學校招生廣告
資格 中學畢業及與中學畢業程度相當者
學科及修業年限 預科一年本科三年本科內分機械電氣機械應用化學四科
報名及試驗日期 七月一日起北京在西四牌樓北祖家街本校上海在西門內蓬萊路梅溪學校報名親填履歷隨繳最近四寸半身照片一紙試驗費二元(無論錄取與否概不退還)有中學畢業證書者呈驗七月二十日起分場試驗(章程摘要)在報名處領取
試驗科目 國文算術代數幾何三角物理化學英文投考本科者其四科中擇定二科註冊錄取後由學校指定其一科 A3420

招商局公學招生廣告
本局同人現在上海設立學校以培植同事後人(凡在上海總局暨外埠分局以及辦過局棧局輪等者之後裔)程度相當者皆可入校肄業初擬即名公益學堂等小學一二三年級生補習班(編制)暑假後開學先收中學一年級生高小學現以編制變更名曰招商局公學補習班專爲年長之學生而設於短期內補習高小課程略爲變通中學後數學期加入航海駕駛諸科備畢業後擇優資送出洋留學(部定章程)(納費)甲本局同人後裔學費寄宿費一槪免收膳費每半年酌收十二元 乙如有餘額另招外生學膳等費每半年收四十元(校址)上海美租界華德路(報名處)上海招商總局各埠招商分局 A1802

江南中學招考新生廣告
本校現正申請教育部立案 有志向學者隨時向本校報名
日校部學級 正預兩科 學費 正科十二元預科十四元 膳宿費每學期三十二元膳者十二元 報名 隨時帶報證金二元 日校考期 陽曆八月廿五廿六廿七日早十點午後二點 考驗 國文英文數學 開學日期 陽曆九月一號 校址 上海新閘安路八十號
夜校部學科 國文英文德文法文數學簿記繕寫 學費新舊學生每學期十六元 報名 可隨時報 開學日期 陽曆七月廿二號 校址 上海新閘安路八十號洋房 詳章函索即寄 校長劉立人 徐紉蓀同啓

神州醫藥專門學校招生
本校爲全國醫藥兩界所組織專以振興中醫保存國粹爲宗旨經教育部批准備案刻將醫科先行招生開辦有志向學者望速報名 學級 預科一年正科四年 學費 每學期二十元 膳宿費 每學期念八元 報名 隨時可報隨帶保証金五元考取者在學費內扣除不取發還
年齡 十六歲以上念五歲以下 資格 正科中學畢業及與中學畢業程度相當者預科高小畢業及中醫已有門徑者
特別部 照部章辦理參照中西學科採擇善詳課程詳章學額三十名資格須中文優美及中醫已有根底者學膳宿費同上入學考試中文內經傷寒論本草隨到隨考畢業期二年
師範速成科
上海北浙江路七浦路口神州醫藥總會啓 詳章函索即寄附郵三分 A 乙4167

中華職業學校招生
程度 畢業於國民學校或與國民學校畢業生有相當之程度 年齡 在十五歲以上身體強健能耐勞苦者爲合格並檢查體力 學額 鐵工科二十名木工科二十名鈕扣科三十名 報名處 在上海西門林蔭路中華職業教育社 考期及地點 陽歷八月二十五日在陸家浜南放生局隔壁本校內 考驗 試驗國文算學 章程 函索即寄 A 丁1838

大同學院招考
中學 各級插班並初級生百名程度約等高等小學畢業 大學 文科理科各一班及預科各級插班 英文專修科 各級插班 報考 陽歷七八兩月每逢星期一上午在上海滬杭車站北首本院隨繳證金五元惟考大學者須七月八日來院
▲暑期講肄 陽曆六月十六日起報名七月十三日入學 ▲詳章函索即寄▼
又 暑期講肄
院長胡敦復啓

江蘇省立第一工業學校預科暨附設木工教員養成科招生
機械電機兩預科八十名木工教員養成科三十名定於陽歷八月三日至四日在南京復成橋本校及上海省立第二師範學校試驗章程向本校函索 A1749

江蘇省立中學校招生
(入學資格)高等小學校畢業報名時呈驗畢業證書隨帶四寸照片及保證金一(學膳宿費)各校另有簡章可分向所有校取閱校址名額日期備列於後●第一中學招考處江寧八府塘本校額一百二十八人八月六日●第二中學招考處蘇州吳縣草橋本校額九十八人八月六日●第三中學招考處松江縣署東本校額一百八八月六日●第四中學招考處太倉東門內本校崑山城內第一高等小學校本科五十八第二部五十八人八月六日●第五中學招考處常州玉梅橋本校本科一百二十八補習生六十八人八月六日●第六中學招考處鎮江鼓樓岡本校本科五十八第二部五十八人八月六日●第七中學招考處南通天寧寺東本校額一百八十八人八月六日●第八中學招考處揚州江都羊巷本校額一百八十八人八月六日●第九中學招考處淮安東長街本校額八十八人八月六日●第十中學招考處徐州銅山西門內本校額五十八人●第十一中學招考處海州西門外本校額五十八人八月六日 A1730

上海徐家滙啓明女校招生廣告
本校定於民國七年陽歷九月四日開學有志來校者須於開學前到校報告開學日考試以便插班 TA1824

※時評※
◎奉吉風潮 (冷)
因森林借欵而有奉吉風潮此又是因內爭而引起外交因外交而又引起內爭之一證也蓋不內爭何至借外債不借外債何至有此奉吉風潮也

雖然奉吉豈在可以發生風潮之地哉苟其不息是因內爭而又將引起外交矣他且勿論今日正在進行共同出兵之時安可復有此風潮於奉吉哉

嗚呼森林借欵之發端也吉林之孟郭發端之然今以風潮故而欲打消而政府又決不允是誠所謂能發而不能收也

※命令※
七月十四日大總統令 參謀總長蔭昌呈請任命闞寶寀爲陸軍第二十八師一等參謀官應照准此令

又令 田友賢晉給二等大綬嘉禾章此令

※專電※
●北京電 曹錕南下無期來京未定頃電派徐占鳳等爲經略行營後方各司令並請速鑄發吳副司令關防以憑帶往轉給(十五日下午三鐘)

●北京電 曹錕仍索欠餉一百餘萬開拔費二十餘萬並索子彈四百萬政府均允南下仍無期來京否亦未定(十五日下午三鐘)

●北京電 奉吉拒欵風潮益擴大孟郭兩長聯電請打消政府決不允(十五日下午三鐘)

●北京電 京警廳布告馮旅無獨立事並派警正至各報館詳述一切謂馮不過因時當暑際暫爲停戰(十五日下午三鐘)

●北京電 警廳向報館吏正言馮旅但因暑熱停戰並無獨立事(十五日下午三鐘)

●北京電 政府電召殷鴻壽還京撤銷總執法(十五日下午三鐘)

●北京電 定派曾毓雋王印川爲參衆院開會籌備處長(十五日下午三鐘)

●北京電 張作霖有月內來京消息(十五日下午三鐘)

●北京電 新楊督試辦新民等處汽車交部已准立案(十五日下午三鐘)

●北京電 七年公債銷售一半其半即還中交兩行(十五日下午三鐘)

●北京電 陸興祺報藏事益急請息內戰顧邊陲遐齡則請與藏番議和政府擬照准(十五日下午三鐘)

●北京電 南潯路線延長至福建三都澳借欵三千萬元係由新華銀行東亞興業會社等買辦與新大倉組交涉部中由葉恭綽主持不日或當成立惟曹汝霖自言不與聞(十四日下午四鐘)

●香港電 十四日廣州公民大會反對中日軍事協約各要人與各界代表俱與會(十五日下午三鐘)

●香港電 陸榮廷舉薦岑春煊爲軍政府總裁長莫榮新代理陸軍總長(十五日下午三鐘)

※外電※
●北京電 今日此間得悉霍爾瓦特將軍昨在格羅特柯伏宣布臨時政府之成立自任內閣總理兼外交總長其餘各部長均已得人 却克斯拉夫兵現於海參崴反對霍爾瓦特政府之行動駐京協約國公使今晨開會討論此事決議勸告霍爾瓦特將軍目下出此舉動殊不適宜夫同一地方而有兩政府出現殊屬不幸 今最要之舉當准却克斯拉夫兵假道滿洲加入謝米洛夫大佐之兵協力進攻加里姆斯加雅截斷過激黨與外貝加爾省與濱海省德俘之交通此舉告成則即易與伊庫次克之却克斯拉兵會合今非俟西比利亞東部大局已定東西兩部交通復原無論何黨皆不能自稱已佔優勢也(十二日)

●哈爾濱電 滿洲里法國陸軍委員已過哈埠前往波格拉尼區尼亞奉命加入尼柯爾斯克之却克斯拉夫兵 謝米諾米大佐之哥薩克兵已佔據大烏里(十二日)

●哈爾濱電 黑龍江督軍應薩哈蘭等兵司令之請派馬兵一團前往該地因携械之過激黨近日紛由海蘭泡入境恐將危及居民也 格羅特柯伏消息謂霍爾瓦特政府已派代表赴海參崴與該處各政治團體會商時局問題(十三日)

●北京電 北京導報載稱 政府現正與日本某團體會商將九(九江)南(南昌)鐵路展至三都澳問題(十四日)

▲以上字林報▼

●北京電 倫敦每日郵報遠東訪員近發電謂中國自弛運貨入俄禁令後華人紛以棉花氈毯脂肪油料等物運俄 似將落於德人之手云云茲據總稅務司聲明弛禁之後海關管理之商路並無上述各物運往俄國即有出口者照目下之情形亦不致落於德人之手云(十三日)

●倫敦電 外交大臣貝爾福氏今日在下議院宣稱中國敵僑問題現正在考慮中沙面英租界所施取締敵僑例其目的在阻止彼等從事貿易下院議員如有以爲彼等仍在貿易者彼殊願聞其通告云(十日)

●倫敦電 貝爾福氏今日在下院答某議員之質問謂中印之鴉片貿易如有人希圖恢復之英政府自將竭力設法阻遏至於洋藥公所聞乃運印土入滬之洋商所組織之私人會社凡起岸存儲之印土悉由該會社定價云(十一日)

●倫敦電 銀市星期報告云市況頗佳價未變動上海滙兌率固定於四先令九辨士聞近曾有在美購銀運華(十一日)

▲以上路透電▼

●北京電 此間傳說張作霖近將進京求中央特赦張勳一般人士頗爲注意(十五日)

●北京電 據國務院方面消息最近吳佩孚電請現因

津浦鐵路管理局招商承辦機車所用炭鋼鍋爐汽管廣告
本局現需購辦機車所用炭鋼鍋爐汽管一萬二千二百條定於本年九月十日下午三時在本局開標備有投標章程標函格式并附圖說有意承辦者繳費五元來局領取可也 A1746

京漢 津浦 京綏 鐵路貨運全收現欵廣告
查本路貨票搭收中交京鈔營業虧損甚鉅現政府發行七年內國公債專收中交京鈔將來京鈔即可蓋易現洋況京奉貨運久已全收現洋毫無窒礙本路亦應照辦以維路務茲已呈奉交通部批准除客票及行李票仍暫照取銷搭現洋章辦理外所有一切貨票及其他雜項進欵定自本年七月十日起一律收用現洋特此廣告 公啓 A1784

中國金星人壽保險總公司緊要廣告
敬啓者凡投保壽險每年保費最關緊要凡保費到期須即照章交付況有一月之展限過展限期不交保費保單即失其效力如因一時拮据務請在展限期內以保單前來抵押過限不交設遇不測則保單已無效力一切利益亦當然消滅本公司爲優待保戶起見凡保費過期在六個月內如能有身體證據者或准續繳尚希注意幸勿觀望是所切盼 總公司上海四川路一百廿七號

金星水火保險公司廣告
本公司經英國註冊承保水火險保價公道賠償快捷總局在上海四川路一百念七號電話中央二六一一號 總董唐紹儀 總理黃榮輝啓 A1401

振華紡織公司發給紅利廣告
本公司丁巳年結賬所獲盈餘茲已議決每股分派紅利銀十二兩須憑權股單以憑簽字支給並繳帳略敬此佈告請各股東均於陽歷七月八號即陰歷六月初一日起向天津路蔚康里內本公司批發所領取紅利

塘沽永利製鹼公司招股截止廣告
本公司專門技師前日在津用機器試驗成績大佳現經發起人會議決無論已認未認之股統限陰歷七月底截止一次繳清欲知詳章請函知本公司收股處分北京天津上海漢口浙江興業銀行直隸省銀行金城銀行等三處均可就近交納製取收據并告 A1821

亨達利保十年花旗金手表又到
此種手表價廉物美各界信用前到之貨行銷已罄而未及購者難免抱向隅之憾今又運到第二批每只仍售八元勿失之交臂也本行務新從速 外埠函購無論遠近均可投遞郵票代價不折不扣 上海英大馬路拋球場口 A 乙42

潘仲勳聲明
本月十一號新聞報封面告白載有李聯芳書告一則殊駭異查該廣告所稱全屬虛捏事實故意損害名譽已由仲勳呈訴官廳蒙將李聯芳拘案訊辦明恐有誤會特此聲明

患瘍者鑑
我鎮外科道生先生善治癰疽對口等重症移寓滬上距征較甫卸跟蹤而至者仍復紛如而故鄉之患重大症候或貧不能治裝者與夫異地之人尚未知先生遷居而措資來訪者實屬山難到空手而回均如失乳之兒呱呱可憫同人等以先生同此勢勸與其壺淬於異鄉曷若服務於故里爰即馳書力勸幸蒙先生許可於六月初二日仍返西塘深恐求診者迷於遷徙特登報聲明 陸瑞涵 陸舒翹 姚瑞人 倪承卿 吳春濤 沈少卿 全啓

揚 贊成美紅十字會諸君鑒
鄙人患肝癰症甚重不藥不延五十日之久突然完好鄙人甚不之信乃是夜夢曉前輩之大君指示之曰汝此症氣血已虧即珠黃亦難奏效因念汝一日而愈之後記之甚惰不敢沒諸大君子慈善爲懷之至意用特登報敬伸謝悃 汪醒門謹白 A 乙4232

上海電報局廣告
◎江西省武寧縣電報局於七月十三日開局通報此啓 TA1662

南洋商業專門學校招生
甲種商業科一二三年級高等專科一年級●班次 報名隨到隨報須納費金四元考取在學費內扣除不取發還取而不到不還●試期 陽歷八月十八十九二十日●試科 國文英文算學●開學 陽歷九月一日●校址 靜安寺路一百九十二號●章程 函索即寄 A 即中華書局總廠

蘇江公立醫學專門學校招生
本校由省欵設立教授醫學高等學識技術注重實地研究故於學之外並特設附屬醫院分科診治以備學生實習之用下半年添招本科一年生六十名○程度中學畢業及有同等學力者○考試科目第一天國文外國文(英文或德文)數學(代數幾何)○第二天物理化學博物○報名期七月十一號至念四號○考期七月念五廿六在本校考試○校址蘇州城內滄浪亭函索章程附郵票一分 報名時須寫志願書履歷書並交四寸半身照片一紙試驗保證金一元 TA1679

浙江硤石 振興織襪廠 添請分銷七千處
本廠在中國發明最早爲中國首創第一家自造鋼鐵機器織造雙山老牌及各牌等男女大小粗細厚薄各色線襪紗襪絲襪 [illegible] 現在廠有二十六百餘架 [illegible] 全國 [illegible]

遺失滙票
茲因交餘邑民局寄申票係在滬局被失遺失兌元莊兌號宇號二號六月十一期元一千兩永興仁支容大彰榮卿兌十天期元二千兩恆記聚莊支洪希甫兌十一號六月初十期五百兩均已掛失止兌無論中外人均作廢紙請各界注意切勿收用特登申新兩報聲明

法會審公堂諭
爲通告事案據原告李章氏延遞百克律師代表控被伊夫李盤生虐婚等情一案迭經傳被告避不到案茲特登報通告限令被告於兩個月內投案所傳逾期不到即予缺席判決此諭 民國七年七月十一日

久咳傷肺
[illegible] 而成判於咳嗽一疾有藥到病除之妙百發百中之功無論老少 [illegible] 肺熱痰腥咳血等患一經試服皆能立奏奇功且能順氣化痰健脾開胃 [illegible] 市上不可多得之藥也謂予不信請試之每瓶一元外洋內地均有經售 香港總經理瑞昌大藥行啓 3355

暑氣炎熱 各軍隊 病者居多 非休養一兩月不能戰鬭云 (十四日)

●北京電 美國以義和團賠欵 作為中國派遣美國留學生之費用 此為 袁世凱氏之盡力所致 昨日由國務院會議之結果為酬報計除規定人員外嗣後每年派遣袁氏子孫三名 留學美國云 (十四日)

●北京電 重慶來電云南北兩軍現在三峽下游地方相對峙目下彼此皆保持停戰狀態南軍之形勢大略如下 王天縱之軍在巫山縣下游七十華里之地點兵數三千人葉荃所率軍隊四千人在巫山黎天才之軍隊二三千人在歸州最近有滇軍約六百人向下游前進南軍目下缺乏彈藥云云 (十五日)

●奉天電 廣東振武軍第一路副官馬靳豐(譯音)於十三日晚間率新招之兵五百七十名啓程十四日晚間又有振武軍新兵二百五十名啓程此等兵隊均須到天津後方從事編制所携鎗械係奉天督軍張作霖所給發者 (十五日)

●奉天電 或謂參謀長楊宇廷回奉天之原因實因孫烈臣與徐樹錚各懷意見近來互鬭益劇故來訴諸張督軍欲謀解決之方法也此說似可信 (十五日)

●東京電 在東京中華民國留學生監督處定於十六日 贈獎品於高等工業化學之優等生 及勤學之學生此為創例亦即留學生監督江庸氏到任後 第一着手之新例 頗為一般人士所注目 (十五日)

●東京電 日本軍艦河內(二萬八百噸)碇泊德山灣忽於十二日下午三點五十七分從中央部炸裂約歷四分鐘後全艦沉沒其致禍之原因或謂艦內火藥房因天氣炎熱而炸裂現正從事調查目下已判明之生存者為艦長副艦長以下將校三十六名下士卒約四百名 (十二日)

●東京電 七百十米黨以下之低氣壓於十一日俄然變為颶風勢極猛烈日本名古屋以西被害甚重電報電話因此全部不通而山陽山陰四國之各鐵路皆完全不通至今無開通之望東京幸未被害 (十二日)

●東京電 東京各報對於出兵問題之記事大致如下 時事新報如前電所述頻傳出兵決定說朝日新聞謂日本政府僅決議援助却克軍其餘各報尚無具體的報道出兵問題之真相今尚未能明瞭也 (十五日)

●東京電 後籐外務大臣大島陸軍大臣村元帥等於今日上午先後至首相官邸訪問寺內首相商議重要問題當此出兵問題喧傳最盛之時一般人士對於各大臣之一舉一動皆頗為注目 (十五日)

●東京電 女子高等師範學校生徒一行擬趁暑假赴中國遊歷云 (十二日)

▲以上東方通信社電▼

❋戰電❋

●倫敦電 今晨海格將軍報稱昨日英軍戰於美爾里西南俘虜一百二十八獲機關鎗十架 英軍在布柯死南面敗襲擊之敵軍 英軍在美爾里東北等處襲擊敵軍俘虜若干人 今晚報稱今晨英軍在布柯死附近逐退襲擊之敵軍 昨日大雨天空戰事殊欠活動英飛機以炸彈九噸擲擊德軍陣線後之鐵路交點毀德飛機三架又逐走兩架英飛機失蹤者三架 (十一日)

●倫敦電 今晨海格將軍報稱昨日英軍在維島貝爾康與美爾里附近小戰得利俘虜九十六人獲機關鎗數架 英軍在哈美爾北面襲敵俘虜二十二人又在美特蘭北面敗敵 十三日

●巴黎電 今日下午公報云法軍復在夏維尼北面及拉佛羅萊東面得進步且佔據朗邦村與加伐巨田莊法軍在芒第第要北面及香巴業突擊俘虜十五人 末斯河右岸敵軍砲火頗厲 今晚公報云今晨法軍在加斯台爾與瑪葉萊勒伐間廣五基洛邁當之陣線奮勇進攻盡得目的地內有加斯台爾村安香田莊及固防之小叢林多處法軍曾於數處前進二基洛邁當之遙俘虜五百餘人 (十二日)

●巴黎電 今日下午公報云芒第第要與瓦斯河間之前鋒哨戰夜在卜格田莊前進五百碼之遙 (十三日)

●倫敦電 意國公報云加杜拉將軍與加貝洛將軍均褫職停俸按上年十月間之大戰意第二軍乃由加貝洛將軍統帶 (十三日)

●雅典電 法將格拉瑪巴任為希軍總參謀 (十二日)

●巴黎電 巴爾幹法軍大本營公報云阿爾巴尼亞之法軍仍在台伏里河兩岸前進右岸柯姆加尼山與左岸至土摩里加河之山壇均無敵兵蹤跡惟敵軍現仍佔守控制兩河會流處之小山法軍共俘虜四百餘人 (十二日)

●羅馬電 阿爾巴尼亞之意軍會同法軍在中央前進以希軍於右翼策應且有英國海軍輔助此舉於巴爾幹軍事上政治上大有關係奧大利亞民族之受虐者急欲響應彼等皆反對奧德聯盟協約軍果能於巴爾幹弱國進攻獲勝則奧德所結之團體必將瓦解 (十二日)

●倫敦電 協約國現正設法會同末滿海濱之俄國人民保護該地俄民決計抗拒德兵前進協約國之派軍乃應俄人之請聞西比利亞之大局漸利於協約國 (十二日)

●倫敦電 每日捷聞瑞典京城訪員電稱俄國陸軍總長因協約軍在俄國末滿海濱登岸已命於該地急速備戰且復施行軍事檢查例 塞意軍官三百員已由里寧氏下令在亞昌格爾被拘 拉施維區報載彼得格勒消息謂德兵現正擁入烏克蘭其數共有三十五師 (十二日)

●倫敦電 過激黨政府聲稱却克斯拉夫兵之總司令末拉維夫將軍業已自戕 (十一日)

●巴黎電 華盛頓電稱國會不日將提出議案宣布全國於七月十四日法國國慶紀念休假一日 (十一日)

❋要聞一❋

◎東京通信

▲政黨間出兵說之紛紛 (必危)

對於出兵問題予於前信已略有所陳說而 近數日來 日本朝野之對於此問題之傳說紛紛 不一而足 有謂政府已有出兵之決心一俟美國表示同意立即實行者有謂外交調查會委員間之意見尚未一致故尚難付議者傳說不同要因政府之態度尚未鮮明表示而目下之輿論 亦未與政府十分接近 也茲以其民間對於此事之意見略述一二如左

小川平吉氏 之言曰關於出兵問題之須先研究者有三 一曰出兵之目的二曰出兵斷行後之行動三曰出兵後之結果三者實相關連不可或忽也即先以出兵之目的而論則維持東亞之平和防禦德勢之東漸為出兵之大目的此固人人能言毋俟曉曉者也然縱為此而出兵而 出兵地西比利亞之形勢之狀態 非有 充分詳細之調查斷難貿然而出即曰西比利亞之形勢狀態已有詳細之調查矣而與歐美及中國之關係 不可不 熟為考慮 蓋自與中國締結軍事協約以來則軍事行動必趨同一步調然以目下中國內爭方酣之日似無暇及於對外則 中國之時局解決 尤為先要 也英法二國雖稱望日本之出兵然英法所望日本出兵之目的果與日本所目為出兵之目的為同一否耶尤不能不先事研究使所抱目的不同則將來之紛爭莫測故當出兵問題決定之際 外交上之手續不容或懈也此外若美國之反對態度實為出兵問題之一大頓挫然權量輕重審度利害為政府所必經之手續使利大而害少則我行我素可矣不然則寧忍須臾先圖變方之了解耳云云

憲政會幹部 之言曰出兵問題 非絕對 反對者也 然如本野前外相所織貧弱之理由而出兵則輕舉妄動有失日本之威信不能不絕對反對今則 俄國之形勢一變西比利亞之 狀態 混亂已極 而英法意各國又皆希望日本之出兵美國之態度雖不鮮明而當時機急迫之秋則含默認而外亦無他道故出兵問題非必不可也然以出兵之原則而言則出兵之可否 全可 由獨立自衛之見地而決定無庸徵聯合國之意見 如何也顧邦交所在獨斷難行同為德奧之敵則 聯合國之信誼不得不尊重 故出兵之 須求聯合國之意見時 也亦勢 也惟聯合國之所望我出兵者其真意果何在而其真意之所在與日本之目的有無懸隔實為今日所急宜研究之問題而不得不預有充分之諒解換言之即 確定出兵之目的及其範圍 與區域 目的與範圍既定則尤須 有甚大之犧牲 以達遠大目的之覺悟 凡此諸端事前不辜熟慮而貿然出兵或當時機急迫不得不出兵時則又手忙脚亂可決其有損無益而無良善之結果也云云

憲政會 昨日(八日)之 政務調查會 據江木翼問之報告 略謂政府出兵之決心似與英法議之意見不甚符合且美國始終不以日本出兵為然故目下政府縱欲出兵於忽遽之間決難實行也既而 樋口秀雄氏 起言以余所知似與幹部之見不同蓋余聞政府自有出兵決意後將於 八月十日前後 召集臨時議會 協贊軍事預算即 實行出兵 若議會表示反對態度(政友亦有反對之者故云)則寧解散議會幹部對之所見若何最後仍由該會 幹部宣言 本會對於出兵問題 尚未決其贊否 目下正須搜集材料以供研究云云由此以觀彼國之出兵問題政黨中人尚多二三其說該問題之解決惟以事實為斷吾人殊難懸揣其結果矣

◎森林借欵之吉省大風潮

吉林公民 反對森林借欵 會議茲據吉林電訊 該省垣商民聞森林借欵 業經簽字 當於十一日午間集合 多數公民 前往農林事務局 向該局局長胡宗瀛 質問 一切以不得要領羣赴督軍省長署力請宣布此項契約之內容 孟督聞報恐該公民等或有暴動飭 令督署衛隊鳴鎗示威 藉資鎮壓該衛兵即向公民叢中 連開數鎗擊傷二人 商民因之大譁衛兵更復開鎗 省垣遂即演成暴亂 情形孟督當日遂來一長電致國務總理報告人民反對情形請設法取銷借欵段總理前日派 陳文運 啣密命 急行赴吉 奚又電云關於森林借欵 反對 頗為激烈 十日羣衆 集合約 五六百名襲擊林務局長宅 將重要文件沒收 更奪去金錢衣服 等約四五千元 羣衆 更集合到督軍省長兩署 前經督軍勸說後始暫行解散至夜間 又復動搖 不得已乃 派兵四連警備市內 據新聞交通社消息云茲從吉省友人寄到該省 人民抵制礦林借欵 宣言照錄於下 嗚呼天禍中國南北紛爭軍興以來無日不言招兵即無日不言作戰不知兵兇戰危皆為耗財之藪而財之所出無日不仰給借債溯自袁氏倡行借欵以來踵行者衆為所欲為直將四萬萬同胞之國家作孤注之一擲迄今債額總數除前清賠欵借欵十餘萬萬元不計外其餘已達洋銀四萬萬六千五百七十八萬八千元有奇此外尚有各部各省短期外債三十餘項其債額又達二千九百七十餘萬元之巨或以鐵路作押或以稅釐作抵往事既不堪聞問將來之應付奈何哀我同胞負擔已重大好山河分裂堪虞而最近政府想入非常又擬以吉江兩省林礦抵借日債兩千萬元報紙驚鳴人心激刺果成事實生命無依况吉江兩省地處極邊民生日蹙凡人民所賴以生活利源所資以開發者惟林與礦而已日本近年來之在東省者圖謀林業礦務不遺餘力時有法律外之行動方今雜居實行處處抵賴我國預防之不暇安可放無主權任人魚肉試就森林之關係生活者言之築室需木造器需木一茶一炊無不需木以為燃料之資其功用在民原有非木不能生活之關係若以森林大權操諸日本其砍伐之拘束不必論即一枝一柴人民便無從出之路無材木則廢建造無枝柴則斷烟火坐以待斃民何能甘此誓死不能承認者一再就礦產之關係利源者言之兩省金銀煤鐵各礦甲於全國攬而充之所值奚止萬萬東省利源菁華人民血脈盡萃於斯一旦押諸外人勢必大事開展藉端而侵領土之權倘再設兵護礦更足擾及地方動滋交涉此誠攫盜入室任彼搜括財源三年之後吾知吉江兩省利源喪失血脈靈枯竭欲東省圖一線生活不可得也近如奉省之金復遼如山東之濟齊般壓不遠可為寒心此實不承認者又一總之借債之事各國皆有然必視其抵押物之關係若何耳近日政府借欵對於東省抵押者固不僅一端如長會借欵烟酒借欵田賦借欵京奉鐵路借欵印花稅借欵以及其他種種不可思議之借欵名目無日不觸於耳鼓乃不意竟有林礦大借欵之發現此誠羅掘俱窮將行一網打盡之計凡有血氣誰肝如焚奔走號呼喘吁相屬咸懷寧為玉碎勿求瓦全之心是以全省人民共集全體急起直追宣言對待尙乞各省縣同胞痛念東土顧惜民生各集團體死力協爭俾將此項借欵尅日取消以保民命大局幸甚東省幸甚再本省人民現假省議會地址為團體聯合會辦事處所有他省本省各縣署各機關以及熱血諸公如蒙賜教借極歡迎特此宣言不勝泣涕待命之至

吉林各團體聯合會於本月六日在省議會討論吉黑林礦抵借日幣二千萬元案後 七日上午十時 各團體又齊到省議 會會議 某君謂此係實業廳專責 應請陶廳長到會質問 遂由秘書廳擬函送至實業廳陶氏遂於十二時到會適督軍亦派人將發出之電稿送會傳觀略謂吉黑兩省林礦借欵中外報紙喧傳披露條件冷嘲熱譏日事鼓吹已非一日因之民氣沸騰不能自己各團體機關始則相率來署質問繼復開會演說情烈激昂屢經派員勸阻解釋不稍息止今聞各團體在省議會開議決定電呈中央請准取銷前案如不獲允許則以抗稅罷市為最後對待方法聞之深為焦急查中央借欵固有不得已之苦衷而地方人民感外界之刺激鋌而走險將來果成事實必將窮於應付某身膺疆寄何敢緘默自安應請婉商財政及各當局先事籌維擬定相當辦法務期消患無形免致發生意外云云宣布畢陶廳長入席某君質問云今日請貴廳長到會有兩層意義㊀貴廳長於未到吉之先即係陳中央主張輸入外資近來 又將濛江林業借 日幣 二百萬元此次中央 將 吉黑林礦押出是否 貴廳長 從中主持㊁貴廳長職守為實業若林礦一律 抵押外人此後將有官無職守 奚貴廳長能否鄰同地方人去電以去就力爭陶廳長允即日去電並允將電稿送會請公共閱看如不達良善結果必掛冠而去云云九日又 開會議 主席報告七日上政府之電限四十八小時答覆 刻限期屆滿應如何辦法當經 議決十日上午十二時在 省議會開國民大會 督軍省長又派王參謀長瞿廳長蒞會勸告詢以有何表示僉謂非法借欵誓死不能承認且林業關係生命財產與其奴隷易若速死是以一致決心反對實無可商之餘地云云是日舉定伊通張煥辰雙城韓伯忱為赴江省代表定十日首途又 電致外交團 略謂非法借欵又無正當用途凡不經國會通過者人民概不承認望轉告日公使云云

◎又有延長南潯路借欵說

南潯鐵路延長至三都澳 曾有此 一議昨日日人方面傳出消息謂政府 又以此為借欵題目由曹總長與大倉組接洽欵 額為 五千萬元 且謂不久即可成立但據新聞編譯社消息則謂此事 並非由曹經手 又聞此線延長實與前次中日交涉之第五項有關事前兩方磋商極為秘密我國當局實為曹汝霖惟昨有人詢諸曹氏曹則 絕對不承認 其自身有 與日人接洽之事 或另有主持者亦未可知又據某方面報告此事與某銀行某社會中之重要人物皆有關係且向日人索費甚鉅又據共同通信社消息謂此項借欵 業已成立 南潯鐵路延至閩省三都澳中日兩國意見業經一致刻下當局與日本大倉組交涉該路 延長借欵共額五千萬元 不久可望成立云云

◎馮旅獨立說之各方消息

十二十三兩日政府對 馮玉祥獨立 之說依然否認 茲將於他方面所聞錄之如左㊀新聞交通社云據某要人所口述謂馮旅戰績本甚優卓攻克桃源以後施行前線防禦完密異常乃忽行撤去並將前方部隊無故調回不知是何戰略或謂現當酷暑炎蒸之際湘省氣候北兵實難忍受故 吳子玉師長不得已而 與趙恒惕有休戰之約馮旅態度係與吳師長聯合動作 約定 暫時休戰故廢除前線防禦及調回部隊皆由於此非別有非常舉動也而外入不察遽謂之為獨立耳未免太駭聽聞云云真相若何殊難深究也㊁共同通信社云茲據政府某要人所談謂外間所傳馮玉祥獨立皆謂似因鎗決陸建章所致但馮在武穴宣言獨立時馮陸之關係雖極密接但其後馮仍以政府之命是從不變主戰初衷斯時馮與陸已全然脫離關係自是陸每訪馮馮不但不與晤面且令部下驅逐使去其關係既如斯尤謂 馮為陸而獨立可決其必無其事 也又 吳佩孚之停戰 係僅與趙恒惕 林修梅相約 其停戰理由係前曾約言湘南平定第一第二兩路即暫取守勢改令皖奉兩省軍隊進擊且湖南土匪猖獗目下正力謀招撫其間無有不得不停戰之關係外間所傳 吳之無戰意 決非真相 ㊂亞東通信社消息云常德馮玉祥不穩之說前日喧傳於京中茲據漢口東電云馮旅 近日 態度確不甚明瞭 至宣告獨立目下尙無其事 昨張子志總司令又到武昌與王督軍接洽軍事一切并商及馮旅事已定有調停辦法㊃新民通信社消息云外傳馮玉祥獨立說當局絕對否認謂最近尙有庚佳兩電一請添設團附係佳日發一則報告常德現正戒嚴出入均須檢查則獨立之說當不確實也

◎北京政聞紀要

徐樹錚携眷出京 自援粵計畫決定後 徐樹錚氏決計留京暫不南下 前雖一再出京亦僅徐氏一身往返於京津之間茲聞 徐氏忽於十三日携帶全眷乘京奉車馳 赴天津 不知於時局有何關係京津間人頗為注意云

陸徵祥有辭職之說 邇來外間紛傳外交總長 陸子欣行將辭職 甚有謂政府已接陸氏由北戴河來電正式辭職者茲據某要人談云 此語頗確 惟該項原因未便宣洩更言陸氏不日即有正式辭呈 又一消息陸總長辭職要旨係對某借欵不表同情故先藉避暑為名實際上即乘此下台

陸榮廷私電之沒收 最近陸榮廷 氏有長電致在野有力者徐東海梁任公熊秉三諸氏 政府 當局者檢閱電報業已沒收 未配送徐梁熊諸氏此 電報之內容 其所談無何等之陰謀 全為 息事寧人而謀南北之調停 者然則電報之沒收命意安在此亦一甚有趣味之資料也

請欵者紛至沓來 日來各省急電請欵者紛紛不已財政當局雖擅長借債而實有窮於應付之勢茲特彙誌於左 曹經略文電 云江電 請撥軍費 迄未蒙滙到下各師旅備欵甚急懇迅飭撥以維軍心 姜都統眞電 云熱河積欠新舊協欵已電請發在案懇迅 撥二十餘萬元 勿再空言搪塞為盼 李蘇督蒸電 云數月來剿匪用欵共約十五萬餘元均由東挂西挪懇飭先 籌撥十五萬元 以應急需盼 速

司法要員之更動 新設法律館一事迭經列布頃聞該館 總裁兩員 已內定一即現充法律編查會會長之 王寵惠 一為現任大理院長之 董康 至董君所遺之 大理院長一席據司法總長朱君言董君舉平政院庭長 姚震 以自代兼聞龍巡閱使亦為姚君說項(按姚之亡兄姚提督本龍部曲交甚頗密) 故昨日下午所得消息此席實已確定大約明日便當發表至法律館尙有 副總裁 兩員其一人已定現充法律編查會副會長之 羅文幹 其一人尙未定

陸興祺電告藏事 藏番近日稱兵內犯聞政府昨又接陸興祺由印來電謂藏番漢視中英藏會議成約節節內犯近 川邊失守大半 巴塘 昌都 間均 極危急 懇速定辦法云云

每禮拜二不限價 拍賣公平足頭貨

啓者於禮拜二上午九點半鐘在本棧內不限價拍賣公平洋行由英國名廠運來老牌足頭各貨按期刻有貨目薄詳細載明並列各貨様任客觀看茲將本期拍賣各貨開列於後計元羽綢元泰西緞尺六元紱色花素羽綢花羽布棉呢絲羅紱洋紗細布市布原布漂布漂洋標洋紅布等

上海英商瑞和洋行 2542

華商拍賣
每逢禮拜二

下午排吗泰和紅雞漂十三六至十磅磅紐布妃湖白夕法等餘貨不計此佈本公司啓

禮拜三拍賣 貴重地產

魯意師摩洋行
始創自同治十三年即英一千八百七十四年

遺失莊票

今遺失第九八月十九日到期洋四百九十九兩又九元八分...作廢...

禮拜三拍賣 淨漬貨

魯意師摩洋行
始創自同治十三年即英一千八百七十四年

准於初十日下午二點半在本棧拍賣

小孔雀 大刁八 仙 拷 漂布

三發洋行
奉法公堂諭
禮拜三拍賣

貴重地皮房產

1795

海屋樓同記受盤申明

4439

瑞和洋行禮拜三拍賣

羽綢公平華記 英皇藏寶順風車玫瑰花桃柳圖鸚鵡 紅標接頭漂元
布細斜新沙遜 沙遜 三六磅 劉半海至
布元芳漂布稍漬老沙遜 十磅軍門 法自強
市布 漂布 漂洋標 原德記布

4216

元芳洋行
每逢禮拜四
不限價拍賣足頭

元芳洋行啓

禮拜四拍賣 各種洋酒外國木器

頭 機器 鋸 木

魯意師摩洋行
始創自同治十三年即英一千八百七十四年

八寶眼藥 明目退翳丸

乙4250

遺失浙路息單作廢

乙4247

聲明作廢

甲1465

拔毒止癢 癩疥瘡藥

1606

聲明遺失

甲4471

聲明

甲1471

歇夥聲明

聲明作廢

遺失莊票

甲1483

遺失滙票聲明

甲1482

京都天寶齋 嫩面玉容散

405

遺失派司

甲1430

遺失本票作廢

今號第九六元有聲明特作廢此明 王生記啓

甲1480

呂宋白棕繩

永盛公司

乙192

小腸氣藥水

1128

三井保險

保極賠迅 費廉欵速

電話四九〇

眼疾無憂 瞽目重明奇方

3203

衛生要品

國貨人丹 大包一元 中包一角
避疫臭水
樟腦丸
臭虫藥水
時疫痧藥水
萬應哥羅顛
殺蒼蠅紙
痧氣丸
各種痱子粉
立人牌生髮水
樟腦
白蘭地汗斑藥水
利便清血丸
腋下狐臭藥
寶丹
喉症福美片
開胃消食片
藥水洗浴皂
洗髮粉
法國香水精
萬應痢疾藥水
艾羅清血解毒藥
清涼菓子糖汁
花露水
上海三馬路口中法大藥房新街發行

朝陽礦煤

南京青龍山象山一帶煤礦由朝陽公司以土法開出烟煤數千噸一再試驗既合各工廠各輪船之需要且性極耐久力能煉鐵其成績較我國現有著名各礦煤實有過無不及...

南京下關 朝陽煤公司經理 同啓

4248

保肺丸

總發行所上海法大馬路與聖街口老誠濟大藥房

乙4242

萬國儲蓄會第七十次開標大獎號碼報告

樂振葆敬告華洋絲經公司全體股東並告退會長

竊振葆於丙辰三月間股東大會承推舉為董事彼時虞君洽卿為總理傅筱庵方樵苓兩君為協理振葆不過追隨...

4244

勞傷咳嗽化痰 吐血斷根

3175

新普育堂鳴謝

四圖前洋龍公所經董周君國鈞捐助新普育堂洋一百元特此登報鳴謝

甲1474

洗製鏡面散

羊脂珠粉

鏡面散

靈驗證

慎防假冒購者注意

乙3241

百病多從痰起

崔氏瓣香廬發行所啓

3233

頌謝治愈時症之良醫

杭州上海胡慶餘堂雪記藥號廣告

7390

上海虹口元芳路東首內

廣昌號

注意 本號開設滬江已歷二十餘載向來實事求是有口皆碑茲為杜絕冒假起見用更忠告各界務請認明牌號商標親臨惠購庶免受偽藥之欺早登覺岸如速地函購無論多寡原那同件所有外埠經理各寶號亦祈直接批購免受間接之害

假冒 幸再本號只此一家並無分出現下各處假冒遍地須得親至本號面議成交郵局直接方為的真務請注意本號各式補丸專補氣血精液不熱不燥如遇熱燥者即是偽冒藥祈購藥諸君注意如批五萬以上或十萬者價目面議格外克己特別優待此啓

近者悉宗海各處遍地多是假冒如欲批發每一元即可來申面議寄費一概歸本號給付以試真假

貴客賜顧務請直接面議批格外優待

感謝

良濟老醫局 周鳴岐大醫士

治

白濁 血淋 橫痃 下疳

刺痛

真正當日立止

其效如神

余酒後誤入秦樓翌日忽覺尿管刺痛白濁淋漓不休數日之間不但不見其效反日見其重便後加患血淋痛如刀割請中西醫士多方敷治無效乃經友指示二馬路天蟾舞臺斜對門周鳴岐先生為專家獨一無二……

廿年遺精一旦全愈

夏令良藥

急救時疫藥每瓶五分
辟瘟太極散每瓶三角
辟瘟防疫香水每瓶五角
辟瘟防疫香袋每袋一角
銅盒藥香皂三角五分
清水生髮水二角五分
霍亂吐瀉藥二角五分
蒼蠅紙每打七分

清凉水菓鹽每瓶七角
防疫臭藥水每瓶九角
小兒痢疾藥每瓶四角
紅白痢疾藥四角五分
清香閩痧藥每瓶三角
喉症福民片每瓶二角
小兒熱瘡藥每瓶三角
立除臭虫藥每瓶五角

兩腋狐臭粉每瓶三角
清凉消熱散一角五分
立止水瀉藥三角五分
脚氣水腫藥四角五分
萬應百寶露每瓶三角
立止腹瀉丸每瓶二角
清暑痱子粉一角五分
痧氣奪命丹每瓶三角

開胃消食片每瓶五角
萬應痢疾丸每瓶三角
萬應瘧疾丹每瓶五角
止癢收濕散二角五分
各種菓子汁每瓶三角
花露香水每瓶二角
樟腦丸每磅四角
良丹每包五分

上海四馬路五洲大藥房發行

存濟局

周文卿大醫士

治 小便腫爛 白濁刺痛 魚口橫痃

余酒後誤入花叢忽患下身染毒初患小便刺痛繼則白濁淋漓兼旬不止歸爲無經驗之醫生所誤投以不相當之藥反覺更劇于前突然毒入下部兩旁突起橫痃便毒腫痛異常日益加重百治無效蒙友指示六馬路朝陽樓茶館斜對面存濟局周文卿先生

請爲包醫 六馬路存濟局周文卿先生

新世界

上海第一遊戲場 英大馬路泥城橋
盤梯二角電梯三角中餐券半元西餐券一元遊資在內購買常券每月三元

第一層 第二層 第三層

新世界特請京津第一大鼓泰斗

劉寶全

現已病愈初十日夜登台

大鼓王 養銳蓄精再來臨

新世界六月初十日起三層平台請看

中國 錦澤園 特藝

飛人 演飛戲

鍾馗嫁妹 端陽全景 大鬧龍船

愛情影片魔王出世共五大本

欲知詳細鐘點菜單劇目影戲說明請看 新世界 日報

梅蘭芳

諸君欲觀梅郎之著名好戲如

天女散花 ◎ 嫦娥奔月 ◎ 木蘭從軍 ◎ 童女斬蛇

以新本新書時無片書郎家魔詠及梅記此不梅相多速厚九價

◎ 梅社出版 ◎ 上海及各省中華書局代售 ◎

哥羅之時症藥水

專治時疫霍亂腹痛絞腸痧螺吊脚等痧及痢疾水瀉咳嗽哮喘傷風頭痛肝胃氣痛等久著功效當此夏令天時不正居家行旅亟宜購此以備不虞

每瓶二兩洋一元

各種家用良藥多至數百十種印有藥目函索立奉

上海南京路三十七號

科發藥房謹啓

天德堂

京都三代專家

包治毒門出立保單 包醫包愈

久年夢遺而得愈

崇善施醫局延請 周允懷 周允鈞 醫生

周允懷周允鈞兩先生

英商公安洋行經理遠東火險公司廣告

懷德堂老醫局

王甬香大醫士

包醫 小便腫爛 白濁腫痛 橫痃魚口

真立包單包愈

倘用輕粉水銀升覇毒藥 天誅地滅雷殛

敬告青年

廣盛澤鎮 江西 徐鐵厂 地理選吉

一匣包好

小腸氣

立止白濁丸

白濁香甜露

※要聞二※

◎政府不顧河工與災民之外評

字林報十一日北京通訊云自中政府以直隸河工處內有外國專家數人之委員會辦理後除若干工程業已按圖興辦外除無所聞此項工程所需之經費係銀行團於善後大借款內所撥出之餘款計銀一千二百萬兩惟委員會以直省河堤工程甚關重要宜速進行聞會長熊希齡會經政府允撥必要之款乃政府今竟食言以冷淡之狀態告熊氏曰除外人銀行所已撥之經費外汝勿作請益之想熊氏剋上書總統詳言水災全局其文略長言去年大水河流溢岸者七十河所有六百年來所築之提岸堤壩費億萬元始告成者全被沖毀銀行團之款係用於救急工程使災區中最重要地之天津減少將來水災之危險至於修築諸河上游堤岸與排泄平原積水兩大難題迄未著手熊氏為解決此難題計力請政府續撥經費其呈文中有民堤原狀一日不復則排泄積水一日無望恐河水復漲災上加災民困愈重今春種尚毫無希望等語直省賑災事宜不為不力無如災情過大賑款終嫌不敷據近日調查災民之困苦已極賴樹葉野草以為生者尚有一百八十萬人某某災區河水又漲前望今年可略有收穫之地今復被淹恐年年發作之水不久將至一日水來無堤岸以約束之則已在水中之一片大地勢必更成澤國權顧政府準款踏去積水堤修要岸庶可稍蘇民困復興稼穡奈政府對於此事不給一文國務院近諉熊氏各項撙節限定用費不得逾越已撥之款按其所謂已撥之款者即銀行團之款用於指定之救急工程而與上述修築上游堤岸與排泄平原積水兩要事毫不相關者也自水災後中政府所借日款已有一萬萬元左右乃始終不肯撥出涓滴以救近畿數百萬災民真忍心哉政府今方搜羅款項其狀若狂以供曹錕張懷芝之軍餉而肆其征粵之惡謀並冀以毒物供給烟奴而吸收巨款握權諸人為達其卑鄙目的起見日使其國人金錢涸竭道德淪喪馴至亡國至於絕對的首當援動之難民則非其所顧念也世人觀念以為中國文化雖屬舊式究是文明國家但段政府之冷血忍心雖求之於野蠻吏中亦無其匹也

◎日本對於東俄之觀測

七月十五日上海日報

混混漠漠無中心點之西比利亞亂況為境外過激黨之殘兵所隔欲於哈爾濱推測之不無隔壁觀物之苦然綜合隔壁透察之消息以察西比利亞之大勢初非甚難過激派勢力失墜以西比利亞為中心之反過激派取而代之對於日英美不統一之國際關繫其結果如何耶羣龍無首之西比利亞人民如何而可統一之耶此最是注意之問題也乞克族一觸導火線而反過激派各地勃興有風靡西比利亞之勢伊爾科茲克與吉利阿賽斯克間之通信運輸業已恢復阿穆斯克組織臨時政府而為如左之宣言其宣言曰今奪取過激派之權力歸政權於民選代表之臨時政府手中臨時政府依一般的選舉法選出議員而實行地方自治制為西比利亞之將來解決國家組織及與歐俄之關係以故召集西比利亞立法會議雖然臨時政府並不欲與歐俄完全分離惟欲使祖國政府握西比利亞之政權實無其策對於祖國之困難與窮迫不勝憂懼之情故以食糧援助歐俄各地云云在哈爾濱之西比利亞自治政府及反過激派之幹部以驅逐西比利亞之過激派居為己力海參威之臨時政府員已如前述與黨首阿穆爾員格同到哈爾濱欲與各國代表人開始直接交涉此散在各地不聯絡之臨時政府果能團結為一個政府耶過激派掃蕩以後各地反過激派之主義果能一致耶五萬之乞克族其態度果何如耶此皆疑問惟對於共同之敵之奮鬭反過激派固一致盡力以回復秩序夫掃除哈巴羅夫斯克布拉郭威什臣斯克及西部之邊境東俄過激派使鐵路通信復其舊西比利亞與滿洲間之通信如故革命以來由歐俄避難來哈之商民因西比利亞秩序之回復始離哈爾濱經黑河而還鄉矣哈埠因日本勢力之增大俄人有漸被驅逐之勢或謂俄人引去則哈埠將如日俄戰後有衰寂之虞然阻止避難俄人之引去果足維持哈埠現狀乎特哈爾濱今後實一大轉機也本為俄國政治的東方之中心變為純經濟的立腳地無可疑也上此舞臺而活躍於秩序初復之西比利亞者果何國人耶英美有軍隊協約之傳說矣今於所謂北滿東俄者正大可決心之時期也

◎湘中歸客談

湘陰某君月前因事回籍昨始返滬語記者云此次足跡所到為長沙湘陰益陽三縣一言蔽之曰兵世界亦即匪世界而已有所謂南軍者土匪雜盜潰兵之集合體也其人多土人長矛大刀百十為羣亦有鎗械數十枝則自號曰某某軍依附名義或程或譚惟意所欲實則了不相關也其唯一事業則為借餉每到一處即地保挨戶派捐或數百元或幾十元倘以無錢告則謂有錢助錢無錢助力請往敝司令部幫忙不致往則仍須擄擄之滿其慾乃去聞者必疑曰此數縣皆北軍駐地也安得有南軍不知此類事實之發生往往離北軍駐所不過十數里倘居民報告北軍致被驅散不數日其人必無幸伺北軍懈輒來火其廬舍故居民莫敢報且勒指之下必分所得以與其地之貧民貧民亦樂為之用一縣境內無慮數十軍忽聚忽散不可究詰北軍則不勝剿且本無行剿匪之意自然但厚自聚力(至少駐紮一營不敢分防)防為所乘而已至北軍之手段則異是湘陰之靖港鉅市也北軍駐有團部營部營長某初到時頗結好於民兵有強購食物者痛挾之於市街有調戲婦女者割其左耳於發事處示衆商民大歡居有日矣或日營長嚮靈告商會日我營欠餉逾三月饑且譁計無所出能假我五千元候餉至奉還商民懼兵變又恐失好官歡羅掘得現洋如數營官當衆發餉悉數散諸兵士絲毫無所染軍民皆悅服比餉至而營官入橐矣無何奉調去去又不知所之商民亦莫敢問代者至如法泡製亦得三千元距靖港不遠有石山者所謂南軍者所窟宅也衆逾千人鎗有百餘枝商民請北軍往剿之彼中得信留二十人守而悉數由間道突入靖港告商會曰爾等接濟北軍八千矣理不宜偏厚然我無暇候汝等宜聽我刧乃大掠北軍營部所儲鎗枝彈藥悉攜之去又脅去二十人曰我留守者或被擒則以此為交換也迨北軍同了無所得而大本營乃一空大憤責商會曰爾屬我往而導彼來協以謀我耳又俘我二十人我焉肯休商會醵金謝罪又醵金贖二十人於南軍南軍誠而釋之又曰湘中放賑乃大奇繁盛之市輒有放賑機關司事四五人而留養乞丐二三名於其內即所謂放賑也又曰鴉片癮極大振撫督辦張堯卿癮亦如之故吸悉數公開恍然清季故態也

◎湘省金融之整理譚(長沙通信)

湘省自湖南銀行發刧以後金融之紊亂竟至達於極端非另行組設一新銀行不足以言整理張督履任以來即屢電中央政府請將前此所欠湘省款項如數撥還並請中央擔保將湘路米鹽公股押借三百萬以為新銀行之基金往返電商現在已稍有頭緒張督以金融現狀日趨危險自應將新行從速組設以資維持爰電呈中央核准定名為裕湘銀行並委任李秉琚為該行督理楊從權為監理杜占鰲為正經理許繼煐為副經理飭令即日着手籌備以期早日開張至所需基金除由中央准撥二百萬元及以米鹽公股押借三百萬元外其餘五百萬元悉招商股其發行票幣之議定銀元票為一千萬元銅元票為三千萬串銅元票暨即就舊銀行去歲在商務書館訂印之新銅元票四千五百萬串中提出三千萬串加印裕湘銀行圖記發行銀元票則向北京美豐公司訂印現已雙方訂立合同限於兩個月交貨至舊有之湖南銀行清理處以清理手續至為繁賾一時尚難撤銷已由張督加委杜占鰲許繼煐為副處長從速清釐以期早日結束其所發行之各項票幣除銀元票一項前以價格低落難於流通已經商會呈由督軍飭行該清理處將前項商務書館製印之銅元票一千五百萬串逐漸收回外其餘未及收回之銀元票及銀兩銅元各票幣亦擬分別收回惟以從前發行過多即照前次所定之減成價格計算(即票洋三元票錢六串票銀十二兩各合光洋一元)亦須現洋一千六百萬元始能收回惟當此金融奇窘之時何能籌此巨款爰採用分年收回辦法分作十年擬從今年起凡完納本省錢糧關稅者准照法定價格搭收舊幣二成以湘省每年收入約八百萬元之譜每年搭收二成即有一百六十萬積至十年即可一律收盡此項辦法已併行呈由中央核准矣

◎廣東時局之最近觀

平生

▲軍政府與國會狀況 ▲省長又起問題

粵省為西南護法之中堅近日最為社會所注目者一為新組織之軍政府一為自行召集之正式國會在國會方面參衆兩院昨已發出通告定本月十一日午後一時在省議會開兩院議員談話會籌議正式開議事件矣其兩院之秘書廳衆議院已組織完備參議院則因王正廷未回尚在組織中聞吳議長景濂已電王正廷褚輔成二君就近勸津滬各議員從速南下聞王院長昨電致吳氏謂日間由滬起程來粵現在粵報名參衆院議員有二百一十餘人參院議員七十餘人合計二百八十餘人其於法定人數相去已不遠矣至軍府方面自宣告成立後伍林岑三總裁正商議組織各部辦法聞其中已確定者為唐紹儀兼財政總長伍廷芳兼外交總長唐繼堯兼參謀總長陸榮廷兼陸軍總長林葆懌兼海軍總長岑春煊兼內務總長此外司法交通兩部尚未定人其交通一部擬請孫中山薦人擔任司法總長則日前已由岑春煊提出張耀曾並薦章士釗任軍政府秘書長惟國會議員方面以張章二人均是主張新國會及偏重議和之人物故連日已有人紛謁伍林二總裁表示不贊成張章之意據伍總裁之意司法一席宜為諸王寵惠或胡漢民而軍政府秘書長則以徐謙為最宜云云至政務總裁領袖則或屬諸伍秩庸或屬諸岑雲階傳說不一然觀近狀則屬諸岑者為多岑自回粵而後對於時局頗肯擔為己任觀其就職通電既有共生死同患難之言其慰勞各軍暨詞又有諸同袍生則煊生諸同袍亡則煊亡之語是其抱負概可想見自岑就職後歡迎議員之電報書不盡書外而西南各省護法長官內而本省各高級長官莫不有賀電獨省長李耀漢不見有賀電發表此事頗耐人尋繹丙辰之役岑春煊設軍務院於肇慶李為肇陽羅鎮守使原隸屬於岑之字下此番岑氏南來李為舊屬故報中登載李有回省消息然考其實際李不過遣鎮守使署任致省晤岑以示歡迎其口頭上則言李日間將回省而已現又聞李急欲回省與岑面晤並籌商各項要政惟政躬尚在調治之中未克成行心甚焦急服藥至於過度病勢較平時稍重行履且形不便迫得暫行留肇調理故來省之期又未克定昨特派郭人漳到省謁見岑公表明種種原因道歉一切說者謂託病不來其中殆別有原因也旬日以來省中謠言迭起省長問題又生異議有謂省長一職將屬諸李根源者然北江軍務吃緊李根源回省未久即催促其回韶恐未必能擔任民政有謂將屬諸魏邦平者有謂將屬諸胡漢民者此省長問題實為揣測之詞但地方治安擾亂易而綏靖難倘高級長官一有更易即難保不有他故發生聞肇慶連日已加緊戒嚴所有旅館過寮蛋艇不分晝夜派出軍警先後稽查各城門亦加派軍隊十餘人荷鎗守衛夜後二更即將關閉未知何故又聞李耀漢因肇屬防務軍隊不敷布置特派員赴新興羅定等處添募新兵兩營已於日昨以民船運返肇城並已委李某為新兵第一營長夫肇屬消息沈寂已久今又增兵戒嚴其中必非無故至於廣屬各地之著匪勢附龍而謀反抗省軍者則莫如前遂衛軍統領袁帶袁叛變後即竄往澳門密謀再舉惟因餉械缺乏又無接濟之故在勢已無從為日前曾迭電濟光自告奮勇請發餉械若干願甘效力龍允其請即召電着彼入都面商政府陳述情形自能為之設法袁接電後決意北上昨已由澳門轉回香港擬趁某國郵船北行彼之同黨聞耗連日紛紛設筵餞行狀極熱鬧

◎廣東軍政府成立後之進行

自西南各要人在海珠會議後軍政府宣告完全成立業誌報端昨聞岑西林伍秩庸林悅卿各總裁因進行計劃尚須徵集衆見特請國會議長吳景濂海軍代表陳強陝軍代表趙世鈺暨伍梯雲鈕永建楊永泰等二十餘人同議辦事之商權辦法如下(一)派定專員兩名代表赴滬敦促唐少川孫中山兩總裁就職(二)籌設軍府各部辦公機關(三)指定起草員擔任草議軍府秘書廳及各機關組織合暨各處長員辦事權限(四)專電上海天津敦請未來粵之國會議員從速南下俾正式國會得以早足法定人數

南寧快信總裁陸榮廷此次由龍州遄返南寧係七月一日即乘摩托車返武鳴閉陸回寓後擬休息數日即行東下嗣接粵省來電知岑西林已到廣州此意益決如無別故大抵日內當可東行矣又聞陸總裁此次赴龍州檢閱軍隊并在龍州海口建築大鐵橋一度以便來往頃經開工共費五萬餘元此款純由陸總裁個人捐助龍州為陸之發祥地建築斯橋殆有留為紀念之意歟

據某方面消息唐少川赴某國所商之外交問題刻下已有頭緒因軍政府已正式成立外人信仰稍度比前甚為增高進行亦頗順適唐氏因所營有效特回國宣佈一切決定日內首程返滬月內即當抵粵已派其隨員虞某先期返國將最近行蹤及其政見面向各要人詳達

孫中山返滬因目疾未痊未能來粵特派遣胡展堂先期南旋代達意見業誌前報昨聞軍政府各總裁接胡氏電稱以中山頃因留滬公幹未畢未克首程特派鄒人代表旋粵藉與諸公接洽頃經部署行裝日內成行與明匪遙特先馳佈等語聞孫之意見擬俟胡漢民抵粵與各要人接洽後即行宣佈就職

岑西林總裁以軍政府現經宣佈成立嗣後一切進行規劃亟須正式國會相輔而行頃查該會人數雖與法定相差不遠但王家襄王正廷兩議長到下仍在京滬尚未回粵實於會務有妨聞昨特迅電該兩議長詳達各總裁與各議員殷望之意敦請尅日首程南來共肩艱巨以慰人心又聞吳議長景濂以各省議員來粵報名者因多而因事回滬者亦屬不少除電褚輔成敦請各議員從速南下俾足法定人數以助軍政府進行頃聞該會秘書某君云王議長有電致吳氏謂日間由滬起程來粵隨行議員頗衆不日諒必足法定之數矣

岑春煊覆各軍官電云江門王督辦黃參謀長黃統領黃帮統黃業農黃張梁各營長同鑒魚電奉悉承賀感謝國運艱難全仗同心匡濟諸祈努力特覆春煊庚 又潮州伍旅長鑒禰庚電壯懷猶昔無任欽佩軍中諸將士勞苦逾恒幸為傳語慰問並祈為國努力春煊佳 又大埔李司令官鑒魚電悉獻忱猶昔歡慰無任相隔匪遙佇候捷音特覆春煊庚 又惠州鍾司令鑒魚電奉悉辱賀感愧敵氛方熾正賴銳流共濟艱難惟前方同志戮力同心是賴相隔匪遙佇盼明教春煊庚 又惠州劉督辦劉參謀長魚電奉悉辱賀感愧來日方長貴在同心匡濟相隔匪遙佇盼佳音春煊庚

◎南軍最近之發展

近日廣東戰訊粵軍頗為得手雷州方面已舉行總攻擊旦夕可下福建方面攻閩軍屢次告捷汀屬八縣全歸粵軍掌握南閩饒平亦已入粵軍之手省城已告危急茲將近日戰訊錄下

▲攻雷 討龍司令劉志陸以龍黨盤踞雷城堅築堡壘死守非用猛烈轟毀未克收效日前特派員來省謁見當道陳述攻擊雷州計畫并請領大砲火彈數箱以便攻擊之用刻已派兵艦運載火彈五十箱趕赴安鋪登陸轉解雷州聞各司令已會議決計進行攻擊即派桂軍兩營向南渡進攻現敵軍紛紛渡河退守海康南門外嚴陣以待又一方面林司令調兵一營乘夜進迫二橋轟毀高山寺砲台數座龍軍甚為恐慌城內居民迷信神權者多懸關帝神像祈祝雷城不破又龍黨黃恩錫詭示於衆謂已守雷城閱四月不破并電請龍濟光速即返粵接濟餉械倘過四個月以外雷城一破即不負責云云又飛機隊赴雷討龍現因迭接前敵各軍電催馳往助戰故決定十號實行出發該隊隊長李一甯昨已請派定安兵輪將各飛機搬落該艦佈置一切並將炸彈二十餘箱配備隨偕隊副張惠良分赴各處辭行該隊出發人員除秘書留省辦公外其餘駐員陳慶雲劉冠漢吳東華及雷司事等共有二十餘人又據雷州方面消息前月二十六日龍裕光派撥援軍三千餘人並各種軍械糧食附搭某國郵船直至廣州灣對岸之太平營(法租界)登陸偷進雷城當時駐守沈塘地方(距太平營西四十餘里)之粵軍林虎及劉志陸所部探悉情形趕即調集大軍準備要擊分頭堵截迨龍軍自太平營繞道遂溪石[illegible]村([illegible]界)進下洋田地方粵軍預伏道路攔腰猛擊龍軍前隊直至下沙忽見鎗砲橫加密如暴雨立即行伍大亂各逃生命粵軍分途追擊[illegible]雷城龍軍聞報即行派隊赴援兩軍相遇激戰數小時龍軍改取[illegible]粵軍亦收隊停戰是役擊斃龍軍數百人俘獲不少由[illegible]二龍軍死亡過半執獲軍械糧食無算討龍第二軍林總司令以龍[illegible]大加挫敗敵勢膽寒乘彼糧械告罄之秋援不及遂即會商各軍[illegible]同時進剿下令自前月二十八日起限五日內將雷城攻破連日兩軍劇烈戰爭晝夜不息四面砲聲轟震數里之外粵桂各軍司令親[illegible]指揮以期克復雷城

▲攻閩 攻閩總司令部昨電省云我軍佔領汀州由許崇智司令派遣舊部分赴泉漳各屬聯絡[illegible]軍舊陸軍將校相機響應以輔義師頃據李支隊飛布泉州民[illegible]與藍指揮所部聯合於六月二十六日佔領晉江縣城敵閩泰展[illegible]拒當被轟斃同安縣亦被圍困旦夕將克業電陳總司令速由德化分兵協攻前線泉漳指日平定云云又一消息援閩粵軍自克復永春後前鋒大隊業由統領蔣光親行督率向泉州進攻與閩軍守將史書年賀文祥各部相持連日粵軍大獲勝利昨趙營先鋒隊由安溪進發攻入泉州佔領興化要隘多起閩軍司令李厚麟所部攻粵軍截擊傷亡五百餘人經向泉城退卻閩趙統領自佔領興化要隘後再向莆田進攻一俟莆田攻下泉州各屬即可傳檄而定昨陳總司令經即電省布告一切矣又聞援閩軍參謀陳少岳日前率總司令派其返省商其重要公務昨經當道指撥大帮軍械接濟粵軍以為攻閩之用計子彈數百箱砲彈十二生的百餘箱八生的幾二百箱十二生海岸攻城砲二尊八生的數尊聞此項巨砲係由廣海運艦拆卸指撥現當道以粵軍攻閩着着得手平和黃岡等處縱躍已絕且趙光統領連日克復漳泉所屬四縣以遮斷閩厦連絡而據敵軍中樞惟敵軍以詔安厦門為作戰根據必據城死守交戰時必需此項海岸攻城砲方克制敵特將此項巨砲撥歸粵軍使用以為摧堅之準備已派福安運艦解送汕頭轉解前敵以資攻擊昨駐省粵司令部奉議以如此大帮要品須得妥員押運始昭鄭重特諸陳氏乘艦押解昨已起碇出航又一消息云浙軍童葆暄所部在饒平黃岡前線[illegible]軍包抄死傷甚夥茲聞最近戰訊粵軍第四支隊司令洪兆麟會

▲同又據長所部海軍於六號早分出東關大寨圍攻汕甞死力拒戰至七號下午卒被擊敗完全退出饒平現正在整隊進擊中

◉再誌湖北選舉之怪象（赤水）

鄂省參衆兩院方行初選而已怪象百出前曾略誌報端七月十號舉行參員初選運動此事者有三派一爲安福俱樂部一爲進步系一爲其他分子安福俱樂部最活動機關設於省城巡道嶺官書局舊址門首並未明懸招牌人多未知但見其終日車馬盈門晚間則燈影輝煌紗馬褂紗長衫之客往來如織該部分子本係官僚躁進派之糾相者此次周某鄭某等承北京安福部之囑托領款（外傳六十萬）來辦此事財力雄厚不似進步系之乾枯然該系舊結合力亦甚大且尙有都中某巨公爲之主持與安福勢力可相頡頏目前同立於跑馬道中發馬奪標頭二標當不出此二派也至於其他分子則祇迷於做官之一念中稍裕結小團體本不能與安福等競爭然自信可以得一議以爲將來左右兩黨之具以是初十日初選各拚其力以從事活動乃初九日晚忽有四五十人突入武昌府衙門（即初選監督干純高之處）儲票房要分存票（蓋其先已有將票分出者）否則即行野蠻手段聲勢洶洶守者告以管票人他出彼乃四處搜尋無所獲乃憤憤出而伺於牆壁之陰祇待管票人歸飽以老拳風聲傳出管票人竟留宿於某處越日乃返此張侯至漏鼓三起始散次日干監督悉其事嚴令全城軍警森嚴戒嚴期內即知事衙門亦警隊林立豈有許多人夜聚多時能敢深入重門乎此中大可思議所云衆拿殆掩飾之詞耳及至投票日紛紛擾擾投票人表面各穿長衫馬褂赳赳昂昂類似具有武生手段者王監督先恐肇事指發隊至二倍之多總場作彈壓勢是日於晨八句投起至夜一句鐘乃已蓋各派又於門前攔買票子就地講價因之遲遲前傳黃梅推票至湯燕銘之弟當場殺傷數人初選因以無效則較此爲尤甚矣回憶民國元年之選舉民黨中人持手鎗立於黃鶴樓頭指定要選某人某人今則私相賣買又放一異彩也

另函云武昌參衆初選均於今日揭曉衆院郭輯伍等三十六人當選參院陳元辭等三十六人當選兩榜同數其餘各縣亦多陳報到省惟黃梅因選舉殺傷三人一案迄未解決已見本報閱以某某受傷爲最重覆選監督王子春氏自接到此項報告已電該縣知事迅將選舉經過情形詳報以憑察奪電中並未提及湯用彬爭票殺人之事大概一二日內該知事必可據實稟公復到至附郭之漢陽縣此次選舉史不止一端衆院初選昨始投票其愆期原因一由搶票者濫選票致票數不敷分布又須重製一由總調查周演生騰造名冊已爲某紳舉發所持理由謂蔡某五人確無選民資格胥皆濫竽充數又如孫啓忠啓大受二人捐館多年亦列名冊內有此兩種原因故五號投票作爲無效江陵縣衆院初選亦有殺傷三人之事昨夜兼省長得荆州知事來電比後北該知事先將兇手拿獲并將詳情陳報嗚呼選舉競爭先進國莫不有之未有如湖北人之嗜殺者也又聞昨日交通系已派員來鄂調停安福內部之衝突研究派亦已電促前福建省長胡子勞氏回鄂幫助據云日內可到

◉南昌近訊

▲軍事消息 ▲選舉狀況

陳督軍避暑廬山牯嶺所有一切軍務由參謀長李當蓉遞電陳督請示機宜而後施行前次攻粵贛軍總指揮贛南鎮守使吳鴻昌捷止報告克復虔南請示進攻方略李參謀長即請財政廳長楊燮姿馳赴廬山催促陳督回省籌畫昨聞軍署得龍濟光電告謂所部新募軍隊奉段內閣核准由京漢路南下假道九江南昌轉向贛南由旱道渡梅嶺南趨韶關並稱準眞日（十一日）出京約刪日（十五日）準抵南昌云云聞陳督軍以大批客軍過境應盡地主之誼定期十二日下山回潯準十三日晉省督軍公署已派軍需課長高蔭百專車赴潯轉往牯嶺迎接矣至攻粵安武軍前敵總指揮馬聯甲於九日午後乘華大輪抵潯行轅暫設龍開河馬總指揮即於十日乘汽車前赴牯嶺謁陳督聞將與陳督偕同晉省轉入贛南指揮前敵所有贛粵戰事聞兩軍目前尙在猛烈戰鬥中勝負未決近據贛南鎮守使吳鴻昌總指揮電告據

所部張旅進小榕關大寨埔之西江五里亭地方進攻縣一帶事軍甚衆贛縣難以應付潮州緊急請催安武軍迅即開拔赴南以資應援云云足徵近日贛南戰事緊急之一斑矣

贛南道屬南新各縣省議會初選當選人均已次第揭曉一般希望複選當選之人現正遣兵調將着手進行惟初選票價格太高據近日調查所得隸屬於南昌縣之票共計五十九張大半皆爲自置複選者開收買證書之變最低者每百張須洋十元以二千三百票計算初選當選之代價亦値二百三十元尙有應人投票之工資火食以及一切雜用約共須洋二百五六十元且此等初選票者爲熱心議員者夾袋內之基本票斷斷乎不能出賣他人外此有少數野鷄票出售票價總須上三百元始肯交易此南昌初選票價格之大路也外此如新建豐城各縣受南昌票價之影響亦相率以初選票爲奇貨可居其初選當選人之來省者抱有二三百金之目的故南昌人之欲在他縣運票者亦如覺爲難大約非六千元不能與複選當選刻聞有現在之省議員燕胡二人極力運動連任而又以輸金太鉅擬仿照參議員買票辦法聯合諸同志組織一極大公司廣行收買各縣初選票以便操縱一切此項公司之組織現正積極進行惟聞燕胡二人尙參派院初選時已各組織兩票計各得洋二千元將來省議會複選縱即須六千元已較他人易爲矣又聞有一派神經靈敏具有幾分滑性之企業家因見參衆兩院當選人均得安福俱樂部之資助本此推想遂以爲省議會或亦可嘗鼎一臠前兩日外面喧傳經管津貼省議員經費者爲某氏昆仲於是凡自信可與某氏接近者皆以第二屆議員自命某氏私宅戶限亦幾爲穿某氏據實拒絕此輩之妄念始息又聞近日之賣票者竟結合團體以十八人爲一起無論何人買票而此十八人之票價均須一致倘買主不能如數出價則十八人共組一人爲議員名爲夥合議員誠奇聞奇事也

◉蘇省議會初選詳誌（南京通信）

蘇省議會選舉前以蘇寧爭執選民問題不能解決致不能如期舉行寧屬各縣省署已派員分別核減江寧選民十餘萬人竟未查核遂於十日舉行選舉江寧城鄉內外分十區辦理選舉人之行爲光怪離奇不勝記載昨日（十二）爲開票之期在未開票前某廳當選某已失敗街談巷議到處皆是而辦理選舉者除初選監督外各區調查員幾無一不有當選希望倘中情形自不必深究也是日開票凡有當選之希望者均到場監視至辦理手續於選舉法上亦不無違背如城內一二區及第八區論理應各自換區開票不應由各區自開自寫又初選監督照法應到場監視開封匭自早至晚迄未到場不過由辦理員照料而已及唱名結束各當選者果如外間所述不差毫釐其組織失敗者則皆垂頭喪氣怏怏而去將來覆選據記者所聞則陶保晉陶億德鄒大純朱積祺馬龍眉于本琛楊成徐渤黃奎宇蓋臣徐塑賜李國鈞馬駿等頗有希望衆價現已漲至一百餘元各橋夫已紛紛組織公司待價而沽但一般人之輿論省議員三年俸金不過二千一百六十元現以十九票當選計算則非二千餘元莫辦際此亂世又誰肯以二千餘元之現金作此無理之議員依逆料將來票價必不能高抬到底而爲初選當選人設想每人組織費至少總須三十元甚至有以十元八元購票一百張者如票價過少恐亦不肯賤售也茲將初選當選姓名錄後 李蓋臣李丙垣樊宏發程庭銳梁廣鈞于樸安徐渤孫汝餘張斌施之瀚季錫庚陳國浵徐順榮詹沛之劉吉有張棟良朱積祺陶保晉朱茂如鄒渠張星耀甘玉堂嵇大純于本琛劉玉生賴潛鑑謝紹欽葛廣鈞于偉文余新申黃奎雷光華雷光燾黃爾祉唐伯元朱學潤施大濱金光聲徐堃錫繆沂劉琴軒李國鈞馬駿唐慶昇秦翰曾文鈞馬庭珠陳光旭劉帷勤孫燠壽陶悅滙王以莊孫炳三楊成盛存劍談文遇唐人傑吳昌藩吳懷禮王金富章東甫洪鑑庭馬忠祥常紱文黃金生葉芬陳榮生陳大沅陳有志魏紹全張萬劍許坤德馮子新戴佩瑜侯立祥吳少錦許錦章郁德林張屋陳國鈞趙耀亭陳良知徐德周咸紹森姚培之梁信桐周長炳王金樑貝振聲王伯功

◉南京快信

▲此間[illegible]

▲蘇軍第十九師長楊春普由贛縣電軍署報告派第二團赴大庾嶺第三團赴定南協助贛軍防禦

▲第六混成旅長張宗昌電天氣炎熱軍無鬬志湘贛已兩星期無戰事

▲津浦車昨由津運到快鎗八千桿子彈數百箱即由通濟兵艦運送赴贛

▲軍署得九江電贛督陳光遠衛留牯嶺養病即刻未必回南昌

▲新縣知事甘常懸因匪攻城棄職潛逃省署已密電各省緝拿

▲小學校長王桂林昨論各縣監查務留日學生救國團勞動部販賣書籍

▲全國省議會聯合會移滬後已設通訊處孫代表崇圖昨日晚車赴滬

◉杭州快信

▲督軍公署參謀副官各處連日集合各職員會議慎重公牘嚴防洩漏辦法

▲各縣畝捐早告結束現查比較定額有溢出上年十分之五十分之三者財政廳已擬分別記功拔委以資激勵聞吳興縣等局最占優勝

▲玉泉場知事鄭汝衡奉令調省另委遺缺以通署調查員金植民委署昨已發表

▲山東平原貨捐局長朱少梅前在杭充上海英比實業銀行駐杭經理虧欠協理司賬等押信銀六千餘兩現已呈准官廳咨行該省追繳

▲疏濬桐江所捐經費案公布實行後龍泉商民由運河運貨經過該處者均已樂從惟運下係直達甌海與桐江遙隔現由該商會電省乞免

▲紹興蕭山東關柯橋新設配銷局及新立鹽場各場辦事處昨俱報告成立

▲駐滬江蘇交涉署昨派外交科科長聶義來杭與齊省長接洽要公

▲鹽運使袁無咎氏昨因特別要公乘早車赴滬

▲督署參謀長范鑑靈昨由滬公畢返杭

※地方通信※

蘇州

▲吳縣省會初選開票 吳縣省議員初選舉開票於七月十三號在縣署大堂舉行吳監督特飭調各市鄉巡警分所長各帶長警或四名或八名至署保護並請警察廳崔廳長酌派長警一百名及偵探偵緝兩隊隊士前場巡察所發參觀入場券亦頗鄭重是日上午八時開會門前巡警密布凡無券者不能入場其監察參觀各席前亦均有巡警分班站立偵探偵緝二隊則往來梭巡秩序異常嚴肅各區票匭計城區二十二只鄉區十六只分派爲八組然後開匭至下午六時僅開十六匭即行宣告停止俟翌日續開云

▲省議員復選之布告 省會第二區復選監督吳縣江君接奉齊省長電云八月一日爲省會議員復選之日所有選舉前應行籌備各事項仰速切實進行妥爲布置勿誤云云又奉另電通知以該區（計吳縣吳江常熟崑山四縣）議員定額十五名等云蔣監督已將復選應行籌備各事預爲備辦並擇定投票場所即在新橋巷浙紹會館內昨已先行出示布告矣

▲省會初選開票之所聞 十三日開票至六時第一區票匭僅及半數直至晚間十二時始稍結束十四日係星期例應停止辦公初選監督爲體恤各鄉選民起見繼續進行仍由八時起開票總計兩日所開之票鄉區較爲整齊開票時檢查選票每鄉區僅有五六名故不一時即能將一鄉票匭開竣城區則紛亂無章開票所開出之票每人一票者計有千餘人以致管理檢票記數諸多棘手云

鎮江

▲省會選舉重行投票 丹徒省議會選舉第一區城廂市投票所十三日舉行[illegible]行投票該區投票所仍設在城內萬壽宮午前九時開始投票各選民一擁而入因爭先搶領取入場證選民與選民大起衝突一時秩序紊亂幸會場軍警及管理員再三解勸始回復秩序至十時許投票之人擁擠不堪大有爭先恐後之概較之參衆兩院議員初選投票時以形勝難惟選民成羣結隊冒名領票此往彼來出入無忌怪象百出彩竹筆書直至六時許投票始畢由監察管理各員照章將匭封固送呈縣公署保存候監督擬將十區票匭檢齊後定十六日當衆開匭

▲區長互調 鎮郡城外警察第二區區長丁元豐因事撤差遺缺縣知事兼警察局長倪和甫君以四區蔣乾甫調充遺四區以城內八區劉貞一調充另以高資鄉警區高俊卿調充八區昨已互相接替矣

▲學校提倡國語 縣立第一高小學校長王君因鄉於語言不能統一之弊特開全體職員會集議辦法旋經各職員討論後議決依照江蘇省教育會提倡國語方法俟暑假開學後每星期增授國語一小時即以教職員中之嫻習國語者充任教師並由日教授國文字句亦擬悉依北音教授力避土音以期言文一致

揚州

▲儀徵省會初選紀聞 儀徵省會初選舉業於十日舉行投票其投票地址城鄉分四處（城廂）票證多未散給率由運動當選人自行投舉故自朝而暮公正自票投匭者祇有二十餘人（東區）投票假扑樹灣隆覺寺舉行秩序尙佳（北區）投票則任十二里岔之吉慶庵由某君攜帶僞證換票爲管理員宋某所指出待票者即他逸惟（西區）選民領祗八千餘人該區謀初當選者計有八人遂互起爭執嗣經人調解按數均派每人得票千張始寢其事

▲省會初選開匭 江都省會初選舉各區票匭業由管理員監送來城趙監督於十四日在縣署開匭（共分三處一在大堂一在二堂一在東花廳）訂三日竣事第一日開一二三票匭二三兩日挨次接開其執事人純令署中辦事員及各警員分任

杭州

▲教育會聯合會議案 全浙教育會聯合會會定於七月二十日在省垣行政將各縣教育會提出議案如下㈠縣教育會宜刊行教育雜誌議案㈡小學校學生注重服務議案（以上上虞縣教育會提出）㈢擬設省立講演練習所案（平湖縣教育會提出）㈣小學教員不得兼任他職案（龍泉縣教育會提出）㈤廢除小學校考試案㈥國民學校宜添設鄉土科案㈦國民學校附設職業補習科案（以上鎮海縣教育會提出）㈧小學校宜注重訓練案㈨請頒國歌建議案（以上餘杭縣教育會提出）㈩商小學校須一律遵章教授讀經案(十一)縣教育會每年宜組織參觀團一次案（以上紹興縣教育會提出）(十二)縣教育費應限期咨勸學所經管議案（富陽縣教育會提出）

▲師範校長會議 浙江教育廳訂定省立師範學校校長會議規則伍廳長已定於七月二十日假平海路省教育會舉行師範校長會議昨通令各該校長屆時蒞會共同商議師範教育應如何進行之方針並派第二科長張廷霖科員張時鶴等爲本廳委員一面呈請齊省長派遣代表蒞會訓詞云

▲滙解秋季留學經費 本省應解留學歐美日本學費因滙兌手續較重向來乙季經費於甲季滙解所有秋季經費已屆應解之期茲擬商省長以現在秋季業已開始應需留學歐美經費銀一萬四千零八十元留學日本經費二萬二千六百五十八元二角五分已令飭財政廳剋日籌解矣

▲省金庫餘存之概數 浙省金庫六月分收入正雜各款共計銀二百三十七萬五千一百八十八元三角三分一釐支出各項政費共計銀一百二十九萬四千一百四十一元九角七分一釐收支相抵計餘存銀八萬二千零四十六元三角六分

▲印花稅處干涉商習慣 浙江印花稅畢分處長呈財政部略云浙省商號往往於發貨收錢時既不開發貨票又不出銀錢收據另立簿登載即以簿送貨名曰發貨簿其尤簡者或以摺收貨者即於簿或摺上蓋戳爲憑甚至貨價出入亦僅以一戳了事是[illegible]並以作無數收錢之據實屬避重就輕有意取巧實以進蒙而貿易所用簿可藉逃任其朦混則避既潮法同虛設擬請飭令將一類貿易帳簿一項予以嚴格之解釋俾各商民知內部之帳簿與發貨簿銀錢收據本無可以代用之根據即不能發生效力庶足以杜倖心而裨稅收

安慶

▲吳光新來皖招兵 四川司令吳光新呈准參陸處在皖北潁亳壽一帶招募五千名分十營名爲平川輸送隊聞不日即派委來皖云

▲分委省議會復選監督 省議會籌備選舉事務所所長現已改委財政廳長劉鴻慶充任十一日總監督黃委定十三區複選監督第一區劉道章懷寧桐城潛山宿松太湖望江駐懷寧第二區郭祖武合肥舒城巢縣無爲廬江駐合肥第三區倪道烺鳳陽定遠壽縣懷遠鳳台宿縣靈璧駐鳳陽第四區李維源阜陽太和潁上霍邱亳縣渦陽駐阜陽第五區蔣聞綬歙縣黟縣休寧婺源祁門績溪駐歙縣第六區張伯衍宣城南陵涇縣旌德太平寧國駐宣城第七區徐鼎康貴池銅陵石埭東流秋浦青陽駐貴池第八區祝從恩當塗蕪湖繁昌駐當塗第九區王多輔廣德郎溪駐廣德第十區王耆誠和縣含山駐和縣第十一區李蔭柏滁縣全椒來安駐滁縣第十二區寫紹恭六安英山霍山駐六安第十三區胡璧城泗縣天長五河盱眙駐泗縣

武昌

▲武昌之參院初選 十日爲武昌縣參議院初選投票之期投票地點臨時規定於縣知事公署以便就近監督二堂設投票匭六個初選監督因維持會場秩序特呈請警務處派有警察官吏到場會同縣署警備隊同負保護彈壓之責武昌參院選民九百餘名應選出初選當選人三名是日投票極早天明時業已完畢以後投者無多照此計算其開始投票當在初九晚一時前後云

▲安陸衆院初選之朋分餘票 安陸縣衆議員初選以縣公署爲城區投票所除實行投票之人每人發一票外餘票尙多各員爭票幾成鬨鬭不得已商紳互商匿票六千餘張由各員均分六日監督招集各員到署自作圈人代爲剖分仍復彼此爭論追夜始將匿票分妥寫投七日該員中有不滿人意者分去匿票若干又有人阻止其秘密投入經地方高級官長排解始得秘密投入故開匭期遲至八日始舉行

▲分配議員名額之報部 衆議員初選各縣已次第舉行王兼省長復詳報選民之數及應選出之名額於內務部云鄂省衆院議員選舉人總數五百九十一萬三千三百四十六人內計江漢道區三百四十七萬一千零二十六人襄陽道區一百零九萬四千四百八十九人荊南道區一百三十五萬七千八百四十一人依衆選法第六十八條之規定江漢道區應選出議員十一名襄陽道應選出議員三名荊南道區應選出議員四名除分電各道覆選監督按照衆選法第二十八九兩條辦理外謹此電聞

※雜評一※

◉中俄之相類（默）

嗚呼中俄之情勢何相類之甚也俄之霍元特新政府成立而我西南軍政府亦成立俄新政府之各國務員已發表而我西南軍政府之各總長亦發表俄新政府之國務總理兼外交而我西南軍政府之內務總長亦將兼總裁長豈非督衛之政之兄弟耶

或曰俄之政府今已有三而我則僅有其二不較善於彼耶然而政府祇能有一不能有二既有其二即不統一二之不能統一即無異三之不能統一蓋其變亂大局而陷國家於分裂同也

感謝 存濟局 周文卿太醫 淋濁聖藥 治白濁血淋刺痛 真正當日立止 功效如神

余患淋濁纏綿兩閱月受害無窮先則臨溺刺痛繼而潰膿破爛苦不勝言延醫診治殊鮮效驗繼服各藥房丸丹一變而成血淋危殆日坐臥食不安嗣承我友指迷六馬路朝陽樓茶部對面存濟局周文卿先生包治即服先生湯藥覺稍愈並服先生秘製珠黃止痛止濁丸每料一元最可奇者服丸僅半點鐘而淋立止痛亦瘥再服先生立止白濁丸每料一元該症首新而久淋未復發足徵存濟局藥丸可推泥上第一也該局秘製珠黃下疳散每罐一元珠黃花柳擔毒丸每料二元橫痃魚口內消丸每料二元三痃魚口退消膏每張一元無比特此登報鳴謝 三馬路貿易公司紀才駿啓

荊州吳介卿老先生世傳外症毒門專科

所治花柳等症永不復發生殆照常與市上包治毒門者迥乎不同現經同人等敦請來滬特爲登報凡患發背對口楊梅風癱及一切外症者着手即知介紹不謬也先生寓貴州路三號 介紹人 劉蜀生 舒賓夫 文 夏月珊 毛玉書 同啓

3834乙

中法實業銀行開辦儲蓄存款廣告

本銀行新收一種特別往來存款名爲儲蓄存款總數每摺不能過洋五千元或規元三千五百兩正每戶發給存摺一扣凡有付款或存款等項均須交出存摺所有出入由本行記入簽字爲憑（年息）年息長年四厘其算法如下除照往來賬二厘計算外自存款後第二月起按每月結存最小之數再加二厘○兌匯款項由本行匯至北京天津無須補水匯至別處分行則本銀行格外克己當以最合宜之行情結算凡持存摺之人亦可在別處分行支款惟預當由行知照 山海

五洲藥房經售小兒神效福幼丹

福幼丹爲兒科大專家朱少坡醫生所製專治傷風寒熱咳嗽痰多急驚痰厥痧子痘瘄胎火胎毒兼能避疫稱爲神效無匹行銷十餘年活嬰甚衆此丹所最奇者在於服下後之其藥引病從大便而出誠極危之症祇須服一丸未絕往往藥下立愈功力之大非言可喻治症尙多詳備仿單每瓶一元小瓶大洋五角如承各省慈善團體購批施送尤爲歡迎 總發行所上海貴州路頤南堂藥局○○四馬路 總經理 五洲藥房○各省五洲藥房支店均有寄售

144

信昌仁 現銀收買 珍珠鑽石

上海三馬路中美仁里對門專收各種精圓珍珠新光老光金剛鑽石上等翡翠寶石等件出價特別從豐並發兌各種珍珠新光老光鑽石零售門莊照蠆批發格外克己如蒙賜顧無任歡迎此佈

三馬路 亦舞台 大新街
藥風新劇場

日戲 樓上月二角 廳一角 ◀夜戲▶ 月四角 包廂三角 頭等二角 二等一角 ◉茶券洋戲角洋戲小二角 日小一角 附送

初九日 奪珠塔 前本 兒女英雄傳 初見 三縣並審祝英台 窮波烈女

錢庄帮 頃演 十三妹結束

三馬路 大新街 鳴新社 南京 電話

◉日戲茶券售洋一角◉夜戲廳廂二角◉每位送戲券一張

初九夜 頭二三四本 雙珠鳳

◉賣身投靠◉送花樓會◉

鳴新社◉大贈品◉今晚初九夜一天了

彩頭 特別大贈品三天 贈品

初七夜三洋涇橋嘉發莊邵祖堯君得金表一只

靜安寺路 歐美大馬戲 張家花園

初九夜八點半開演◉初十日准有日戲

開演以來承蒙各界歡迎現之不勝感愧州即上日受蘇擬奈再可三挽卻數聘本申商情再不演從戲惠佳離商再更續換之來盛多人士紳特天演過之答無西早留以顧座中是幸

售票處 張園戲場馬門口

價目 包廂六客每位一元五角 頭等全包一元 二等一元 三等五角 起碼三角

張園電話西七百十二號

大世界又添玩藝
陰曆五月十四日起 遊資不加分文

柔術難非如不言此團之骨實屈每在場表演 術煉至無足絕柔手活之為一日魔術 最習柔骨以藝術脚筋柔首指夜術

共有猴甚外申抛走等奇人叫日大內 奇多洋能火鋼種技見絕夜劇准 靈犬由中到演球絲種令之每在場演

勸業場

價目下午六時前盤梯兩角 六時後盤梯一角 童僕減半

二層 商場 茶館 三層 遊戲園 四層 七層

牡丹 馬王金鳳卿 汪一枝梅 蕭奎官 馬金鳳 王金鳳卿 初九日演 招寶 忠孝牌 斬娥 殺廟 烏龍院 夜演 楚漢爭 黑風洞 退仲達 二進宮 拾玉鐲

電光影戲 邵文寶 朱蘭庭 朱菊蓀 吳玉卿 朱少卿 諸寄儂 新劇 西廂 三笑 描金鳳 刺馬 果報錄 全本山寶記

明德社 女子新劇 日戲 李月仙 夜戲 薄情郎

翠花會 馬金生 邵文濱 時曲 京戲 改良劇戲

望遠鏡

初六初七初八三夜大放奇巧燄火

小京班全班合演 初九日戲 王福堂 茹福鍾 倪福長 馮福勝 周福善 茹福中 貢福潭 王福英

全班合演 初九夜戲 朱福瑞 王福英 周福善 陳福強 倪福長 趙福全 貢福潭

第一臺初九夜戲 (洋價目) 三等一角 二等二角 頭等正廳四角 包廂三角 特別包廂六角

陳玉梅 增長勝 水上飄 羅翁寶 陳永奎 李春利 張鶴樓 小楊猴 元九旦 孫元林 石月明 斬 汪笑儂 王蘭芳 李少棠 元元旦 張鶴樓 王靈麒麟 珠童子 三麻子 小猴 李慶棠 苗勝春

大花蝴蝶 黃袍 雲台觀 (十一本 二十二本) 紅蝴蝶

大舞臺 六月初九夜戲 價目注意 特別包廂七角 特別官廳五角 三等正廳三角 包廂二角

李寶龍 陳月樓 沈韻秋 馬俊山 張桂芬 佳楣 趙卿 姚竹卿 毛韻珂 趙如泉 張菊芬 于振廷 陳嘉璘 畢永霞 白玉崑 王祥雲 趙竹卿 于振廷 趙如泉 白玉崑 毛韻珂 應寶蓮 姚俊卿 佳楣 孫紹棠

頭本 鐵公雞 全本 玉虎墜 金錢豹 九滿 十台 本新 火燒 茶花

新舞台初九夜戲價目注意
(二等一角 頭等二角 特廳四角 特廂五角 六月樓角) 注意逢禮拜六准三日演日戲

湯雙鳳 邱沁如 曹甫臣 劉漢臣 倪金利 潘桂芳 潘海秋 張德祿 張順來 許奎官 查天影 邱治雲 夏月潤 夏月珊 歐陽予倩 汪優游 周鳳文 趙文連 潘海秋 邱沁如

滑頭夫人 打娘 拾黃金 割髮代首 ◀准演新排家庭悲劇離雁哀

大世界內大劇場六月初九日夜戲目

另售座資包廂一角 正廳六十 奉贈嬰孩牌香烟一盒

日戲 黃芳 黃翠芳 張小芳 王雨田 金菊花 王鑫芳 李來芳 張芝芳 惡虎村 池水關 烈火旗 空城計 扇墳

夜戲 王雨田 吳小松 吳小石 金菊花 雙桂芳 黃永芳 方孝芳 繼小芬 取帥印 鳳凰山 桑園會 嘉興府 拾黃金 紅梅閣 楊(陳) 金(黃) 仙(金) 秀芳 全本

特別猴犬戲 演猴戲 別開影戲 夜日

中國第一俱樂部 大世界
遊資每位小洋二角 童僕減半

在上海新西橋挽

(大世界各場遊藝節目表)

大世界 新劇場 一 奉十 孩贈 香烟 一盒 劇場 售座 包位 券 廂一 角 正 廳六

詳細鐘點及菜單請看大世界報

專治身體虛虧年久白濁
體虛白濁丸

三天包愈不效還洋

寰球第一家靈藥
珠珀白濁丸

總發行所 杭州德昌藥房經理 上海洋移

跑馬廳 廣西路口 新設 東原址 頭路 笑舞台 鏡花戲園

價目 夜戲 四角 包廂三角 正廳二角 二等一角

六月初九夜新添特別油畫佈景特聘越郡優等藝員合演傑作好戲

小鳳彩 袁歲彪 張寶香 吳林祥 初到 史赤奎 嚴小炳 胡鳳林 彭小麟 初次到新 章小芝 老生 甫 雙喜官

雙金錠 劉秀貞 搶親 打花鼓 雙貴圖

東和活動影戲園

價目 三角 二角 一角 禮拜日戲 一角 二角

武昌路四號東洋藝館夜戲七點半開演禮拜日准三點開演
(影片公司之新到大部好片上海歸本團一家先演)

七月十八號至二十三號 全本 大偵探 百寶箱 七賊黨 卅三本至卅六本 大團圓 滑稽新 克羅片

愛普廬活動影戲園

開設北四川路海寧路北五十二號

六月初十日准演 著名勝景 頭二三四本 畫驢成名 英德新片 勉勵學生 作

英國實戰 地歐克氏 羅滑稽 大休息片刻

寫字間器俱 路藝阿

◉各種鋼製夾紙櫃

是櫃用純鋼製成故能免火灼且不至因天氣而伸縮物堅而重利便且耐用欲購置者請 接洽無任歡迎

四馬路一號美豐洋行敬

虹口元芳路東貴方
廣昌號
起死回生痧藥水

本號發行痧藥水濟世久著效驗價廉實惠

廣東仙壽窩 夏令要藥

諸瘡一見消
專治乾濕瘡癬疥

中孚股票公司

本公司買賣川漢粵漢鐵路...

上海南京路 先施公司

運到大幫 電風扇 馬口帳幕 夏令新花紗綢

皂廠招盤

茲有上海西門外紅房子對門豐泰皂廠今因前東無意經營願將全副生財裝修商標貨底等招盤如有意營業者請來廠接洽可也此白 Z4236

上海同濟醫學專門學校招生

本校自開辦以來成績優著來學者日多茲特添招新生六十名敎以最新醫學三年畢業課暇隨在醫院實習俾學識與經驗並重凡國文清通者即爲合格（報名及考期）自即日起至七月三十號止隨到隨考幷繳保證金五元取作學費不取發還詳章附郵即寄（報名處）上海卡德路中段同濟醫院 Z4111

中華體育學校招生

（宗旨）本校以養成高等小學國民學校體育主任及專科教員爲宗旨（學科及畢業年限）本科二年特科半年（學額）每科四十八（資格）本科高小畢業或具同等學力者特科曾任小學教師者（報名）七月一日起八月五日止（考期）七月二十五日起分地考試（地點）上海省教育會蘇州第一師範附屬小學無錫第三師範常州第五中學鎮江第六中學南京高等師範蕪湖第二農業安慶第一師範（報考手續）本校備有報名程式及章程函索即寄報考生即依式填注明白並保證金三元（取者於學費內扣算不取發還）交郵掛號直寄本校即准與考路途遠者得先行通信試驗（校址）江蘇吳淞 Z3720

浙江省立甲種蠶業學校招考新生

資格 高等小學畢業或與高等小學程度相當之校畢業 報名 自陽歷六月二十八日（即陰歷五月二十日）起至試期前一日止 試期 陽歷八月二十六日（即陰歷七月二十日）上午八時 納費 每年分二期繳納學費每月一元雜費每月二角膳費每月三元五角入學時預繳保證金十五元 插班 本校一年級尚有餘額如有程度相當者亦可來校補插 校址 浙江杭縣西湖金沙港

浙江中醫學校招考新生

（資格）文理清楚有中學相當程度者（年齡）十六歲以上二十六歲以下（學費）每年二十元（報名）陽歷六月二十日起至七月底止隨繳保證金兩元並四寸半身照片（考驗）國文體格（報名處）除杭州吉祥巷本校及萬承志堂外嘉興蘭台藥局湖州慕韓齋寧波裕春行紹興震元堂溫州同仁堂台州岑震元蘭谿三益堂均可報名簡章向報名處索取 浙江中醫學校啓 Z3598

上海中醫專門學校招生

茲屆預科生畢業新校舍落成添招新生四十名備取二十名 年齡 十六歲至二十四歲 程度 品行端正國文清通 報名考試 在上海白克路人和里丁甘仁醫室隨帶保證金洋五元取則算學費不取退還六月初一起每晨八句鐘隨到隨考午刻交卷至六月底截止 學級 預科二年本科三年 學科 內外婦幼咽喉花柳等科俱全 學費 每學期念四元本科加三元全膳念元半膳十元宿費八元 開學 陽曆八月念七即陰曆七月念一日 新校舍 在上海城內石皮弄長壽菴舊址詳章附學生成績函索附郵費一角 總主任丁甘仁 校長謝利恒仝啓 乙408

文生氏高等英文學校招生

本校爲高等英文專門學校內分本科（三年）預科（二年）創辦以來本科已畢業一次預科已畢業三次茲招本一預一二三各級插班生凡中學畢業生或曾習英文五年者可插預三餘依此類推（報名）日內即可報名隨繳證金一元外埠函報郵匯至開學時舉行分班試驗（校址）北蘇州路老垃圾橋東（附白）（一）另設初讀班未習英文者亦可報名（二）預三起加授法文（三）另有（新生入學須知）函索須附郵票一分詳章附郵票四分空函不復 校長潘志驥白 1738

暑假補習英文商業夜校招生

本校在北山西路泰安里七弄尙智中西學校內定本月十五開學報名（繳費一元學費內扣除）後馬路福綏里寶裕棉紗號詳章附郵一分

中西醫藥函授學校招生

本校現招第四期新生凡報名入學時學費暫不收取畢業後可來中西醫院實地練習以重經驗學費亦不收取並備有醫藥各科講義錄及新訂章程函索須附郵一分隨即寄奉 上海民國路念四號中西醫院內 689

滬濱英文專門學校 第七年第十四學期招收日夜新生

本校向章一年招生二次今屆第七年第十四學期招收新生爲特循例登報通告凡有志專修英文者即速報名如欲寄宿者尤須從速函索詳章附郵一分 上海新閘路三角場張振新醫園西間壁弄內滬濱英文專門學校謹啓 1853

恒得利鐘表眼鏡公司

特別比衆大廉價以揚名譽

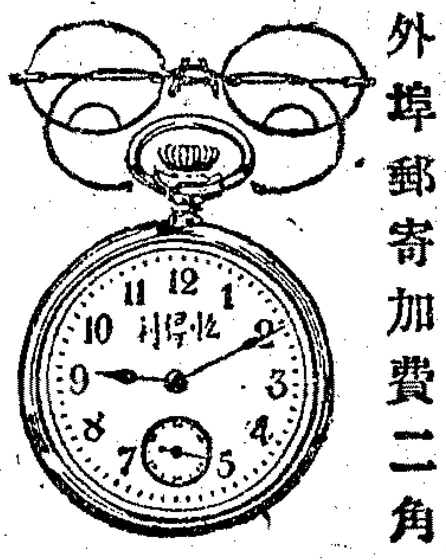

保十年花旗金手表	每只八元
14K眞金手表	每只十二元
18K眞金手表	每只十四元
保十年夾金女鐲表	每只十元
保十年花旗夾金表	每只十一元
14K眞金女鐲表	每只念六元
保十年夾金吒力克眼鏡	每副二元
保念年夾金吒力克眼鏡	每副三元
保卅年夾金吒力克眼鏡	每副四元
中國眞金吒力克眼鏡	每副九元
中國眞金克羅克眼鏡	每副十一元
金絲眞水晶吒力克眼鏡	每副六元

鐘表售出保用三年 外埠郵寄加費二角 上海四馬路大新街口

清解毒血 五五五

能掃除蘊毒 能清潔血液 能救治梅瘋 能消散毒瘡

三 清 解 毒 血 五 老 牌 555 五五五

▲主治功效。。。。楊梅倒發 疔瘡胎毒 花柳惡瘡 癰疽瘰癧 魚口便毒 五淋赤濁 小便刺痛 婦女子宮 等症服之 立刻奏效 每瓶洋一元五角 外埠分號均有經售 如蒙函購即班回件

總經理上海五馬路中洋大藥房

海州精

春去夏來發生之令已過凡患毒者必自謂可以無慮矣不知毒由血液汚濁而結空氣熱則血中所受汚濁更多故皮膚諸病恒最盛於炎夏之時況人身熱度既隨空氣而加增則花柳縱情受毒亦必較平時爲尤烈此時最適宜於內服者則海草精而已蓋海草精實清血解毒之惟一良藥也海草精專治一切花柳之毒及瘡癘疥癬等皮膚類病並治瘰癧結核濕毒腫爛延久不愈諸外症暑天常服痱子亦可不生藥性和平並無攻瀉之害每瓶洋一元六角每打十六元

總發行所上海中英大藥房 各埠本外分各號大藥房均有分售 Z3217

高田商會

敬啓者敝行分設上海有十餘年營業性質係經理日本泰平公司軍械及軍需用品並專辦進口各種機器電燈材料鐵路材料測量紡紗織布採礦諸器械五金雜貨洋布疋頭呢絨毛毯水門汀文明利器無一不辦價廉物美久蒙貴國社會共知亦爲貴國人士所歡迎也倘蒙賜顧祈駕敝行不勝歡迎之至如遠地不能面談請以函詢當爲奉覆不悞

上海博物院路八號 1727 合資會社高田商會支店 電話 寫字間二四七二 大班專用三二零二

留蘭香糖

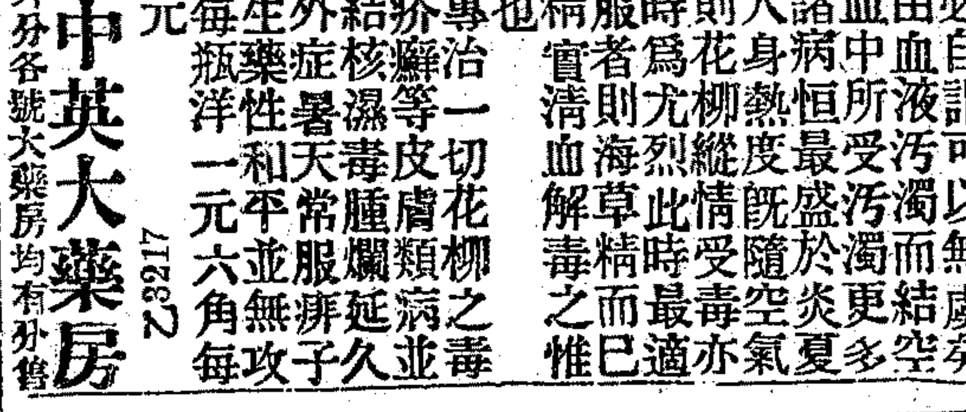

餐後食之 輔助消化 呼吸清香 齒頰芬芳 各大店舖 均有出售

總經理 南京路十三號 吉時洋行啓

不可不看

本號分設上海英租界河南路三馬路口已歷四十餘年所製各項夏令要藥備能起死回生歷蒙各界善士購回施送無不嘆爲仙品故名譽日隆消流日廣殊非他家所能及也茲將應時藥品列後俾行善者不致悞購僞藥砆八生命識者諒之

萬應痧氣丸	小瓶每元一百廿瓶
八寶紅靈丹	小瓶每元一百廿瓶
諸葛行軍散	小瓶每元四十瓶
時症白痧散	小瓶每元四十瓶
神效臥龍丹	小瓶每元一百廿瓶
靈寶如意丹	大瓶一角小瓶五分
飛龍奪命丹	大瓶四角小瓶一角
八寶平安散	大瓶一角小瓶五分
急救時症丸	大瓶一角小瓶五分
萬應如意油	大瓶一角小瓶五分
自飯薄荷油	大瓶一角小瓶五分
萬應午時茶	每盒大洋兩角
正玉樹神油	大瓶一元小瓶五角

上海廣東鹿芝館謹啓 3599

狐臭藥粉

狐臭之氣 走近人前 自己聞着 家庭之間 交際場中 此項藥粉 一經採擦 每瓶五角 一瓶用完 製藥無多

實在難聞 臭氣陣陣 也可開心 尙勿可忍 尤屬之慘 非常可靈 臭氣退盡 便宜得狠 就可斷根 欲購速臨

上海西門義孖美東會社

上海經售處西門方浜橋交通書藥社○外埠函購可以郵票代價

伊藤醫院

◉皮膚科 皮病一切 最新美顏白色術
◉產婦科 婦女科一切 難產早產避姙法
◉淋毒科 膀胱睪丸炎尿道 淋毒最新注射療法
◉梅毒科 梅毒根治療法 梅毒有無之診定 新電氣療法 注射療法
◉陰萎早洩症
◉一切無痛注射早期療法
◉住院應需 產婦戒烟 住院應需
◉診費每回一元往診五元以上
◉各科專門醫擔任
英界跑馬廳南泥城橋大沽路一號
◉本院 日本伊藤醫院
◉北四川路大德里對面 分院 伊藤醫院
▲電二六四七▼ 甲3123

同胞注意

國貨三角牌 中西 衛生軟毛巾

上海三友實業社有限公司製造 總發行所四川路橋北堍仁智里 電話北一○三六

五月九日

一瓶斷根 靈驗心肝胃氣痛

此散不論何種心肝胃氣痛凡痛極難能忍不特辛苦更有性命攸關如遇此症請嘗試驗之妙藥一經服下馬上即速止痛縱有遠年幾無可治之頑症以及結核成塊時痛時止腹胸脹脹濕痰冗熱鬱鬱噎氣瘀滯等氣痛即服卅散限定一瓶包能斷根永不再發大瓶一元小瓶半元上海英界三馬路新聞報館對門廣東杏濟堂啓

珠珀白濁無憂丸

專治男女五淋白濁花柳傳染魚口便毒邪疔痔漏餘毒未淸筋骨疼與及擾紅夾色等症如服此丸立能消解百發百效早已遠近馳名其功不能盡遞現性極和平並非攻削常服之

有毒解毒 無毒免毒

聚藥保險無發丸也每料洋三元批發上海東棋盤街外埠採貨郵匯花豐祥寄售鳴盛里對門厚一柳係 乙4168

善治各種毒症

僕旅遊滬江誤狎邪僻引入柳巷花天酒地詎樂極悲生竟染楊梅毒瘡痛苦萬分眠食俱廢甚至穿頂爛鼻全勢形脫延醫均云無救合家驚絕僕不信遍嘗各藥俱無少效幸開友人言及前患是症曾服上海河南路義商彭壽堂犀黃八寶化毒丹而痊壺往試之僕以服過各家諸藥對友曰該堂方眞藥妙絕非有名無實可比僕即命購變料化毒丹下疳散各四瓶依法搽服果然大見奇效最奇者服藥後即覺靡痛均止患處發癢生肉胃納日旺不日全愈而遍身瘡疤脫落無瘢足見善治毒症與衆不同患毒者幸勿交臂失之附價化毒丹大瓶四元變料加倍下疳散每瓶一元雙莖加倍外埠函購郵費自理花柳梅過生誌謝 3882

京都天德堂 包醫

男婦險症 毒門規則

近有無恥之徒見我告白爲效同音仿樣翻刻報章改頭掉換言語搗亂朦混假造冒充此實醫界蟊賊諸公留心認明上海三馬路大舞台斜對門京都天德堂牌號方不受滑頭好釁欺騙也來堂包治出立保單特備淨室膳宿隨便

下疳腫爛
包頭內疳 小便腫爛 刺喉下疳 袖口下疳 斷綿下疳 燭芯下疳 闊疳蛀疳 初起五元 至十五元

五淋白濁
血淋遺濁 虛勞白濁 或毒火淋 砂淋膏淋 或尿血淋 小便刺痛 當日立止 初起四元 至十五元

魚口便毒
橫痃堅硬 或紅或腫 發熱作冷 疼痛難忍 步不能行 要潰不潰 破口流膿 初起四元 至十五元

疥瘡癩癬
楊梅膚疥 或乾皮疥 或潮濕疥 或瘋癬疥 或膿泡疥 或痛或癢 內服外搽 三天脫淨 初患三元

痔瘡漏瘡
分念四樣 如雞冠痔 如紅棗痔 如衛荀痔 如燕窩痔 日久生管 膿血淋漓 初起五元 至卅五元

小腸疝氣
左偏右墜 或有疼痛 或不疼痛 常好常犯 發時有氣 痺入腎囊 小腹抽痛 三天消淨 初起四元

楊梅瘋癱
週身斑點 透頂爛喉 場鼻壞爛 陷穿足底 四肢酸痛 本堂治法 比衆不同 二十元起 一百元止 4014

雙龍洋行廣告

本行今有新到各種金銀手鐲表小金鐲雙單風雨表遠望鏡寒暑表大小針表金石式銀戒指時錶鑽石金銀戒指眼鏡克鏡托金實石銀片可修理各種機器均爲玉移顧各賜表蒙如上用 南京路四十號 幸保

阿司匹靈藥餅 華英大藥房

此藥專治發冷發熱酒風脚瘅風火牙痛傷寒重症偏正頭痛感冒風邪風濕各症腦筋疼痛等服之甚神近來時行流邪頭痛咳嗽發熱腳痠等現象流行頭廣家家患之惟投此藥無不奏愈病前服之能止不發誠獨一無二之靈丹也 9063

永遠不發 止癢疥瘡藥

專治乾濕癩疥瘡膿窠坐板瘡黃水搽癬瘡濕毒一搽止癢即愈不發大瓶半元小一角半上海英界天后宮橋南首廣東華昌鑑表店寄售 941

一搽斷根 治頑癬藥水

此水能驅風去濕剋蟲解毒治諸般頑癬遠年乾濕荷葉牛皮癬一搽斷根永不脫每瓶大洋四角小瓶二角上海新開路三馬路報館對門東杏濟堂廣 3963

普陀山遊覽指南出版

哈哈新奇紹十二開普陀我們可要到普陀山去逛逛若要去逛不可不買指南每册大洋二角照碼八折總發行所上海北山西路德安里一四三號樂天詩文社各省各埠大書坊均有代售 甲1469

※本埠新聞※

◉莊票黏貼印花問題再誌

上海縣沈知事因南市錢莊反對莊票貼用印花具呈江蘇財政廳暨印花稅分處云呈爲商會函請本票免貼印花據情轉呈請鑒核示遵事案奉鈞處令據知事查明計條性質祈核示由奉指令飭即函知商會轉知各錢業嗣後所出本票一體遵章黏貼並即咨移淞滬警廳查照等因奉此遵經函知商會轉知遵照並咨淞滬警廳查照在案玆准商會函稱據南市錢業會商錢莊本票免貼印花一案知事以此項莊票業已奉令黏貼印花勢難再請邀免惟既據堅請轉呈前來未便壅於上聞理合據情轉呈仰祈鑒核批示祇遵俾便轉知遵照

◉省會初選改定明日開票

上海縣省議會初選舉前經縣知事兼初選監督沈寶昌劃分十區定於十號分別投票十二號開票後因第五區投票所發生衝突投票無效改期重投以致不能如期開票昨日沈知事以西鄉塘灣曾行等鄉之第五區投票所業於十四重行投票玆事將各票匭檢封送署故定於本月十七號將十區票匭移送縣河路也是園當衆開票又此次省會初選蒲淞市法華鄉第八區投票所投票告終後選民諸鴻儒等以是日監察管理各員在場照料不周以致怪狀百出違法選舉要求將是日該區投票事宜推翻另行改選除同赴縣公署具呈聲請外又投地方審判廳以選舉違法等詞繕狀提起訴訟沈知事據呈後以該選民等所陳各節並無充分理由既據涉訟法庭應候地審廳依法解決昨已批諭飭遵矣

◉鐵路局長補實消息

滬寗滬杭甬鐵路管理局局長一缺自前局長鍾文耀因病辭職後歷任局長均係代理惟任局長傳榜前由京綏路局局長調署現在已屆一年試署期滿前聞交通部有以前局長鍾君飭回原任之說嗣因鍾君堅辭不允就職此事遂致暫擱鍾君現充總管理處華議員一時不願他調昨聞浙滬軍署已電保任局長補實是缺取銷署理字樣業奉交通部照准已照約提交英公司通過不日即可發表兩路人員均已得此消息矣

◉再誌江南造船所之魄力

英文滬報云江南造船所與美國航務部訂立合同承造一萬噸船隻四艘一事已紀前報玆續得消息美國船廠爲政府承造新船須依照政府規定之式而江南造船所則不然可依照該所人員自製之圖式起造今該所人員以官辦事業一切消息須自北京發出故未便承認或否認此說但從他方面探得消息該所圖式實與美國航務部所規定者無甚差別故美國鋼廠供給鋼板等物皆有定式可循無爲難之處該所承造之船長爲四百二十五英尺餘者依此類推專供載貨之用機力須足應可疾駛此合同之重要不在建造四船而在擴充船廠使之可承造較萬噸更大之船也

◉俄人自述擅賣護照之原委

英文滬報云俄人二名前將其所有之護照售與德人後即逃往天津未幾此事發覺天津警察接到上海消息當將該二俄人一併拘獲日昨公共租界石西探自津將該二俄人解回上海十五日午前由俄領署公堂提訊二俄人自認不諱謂爲窮所驅出於無奈且謂某德人黨羽向之收買出銀二百五十元成交地點在華界某西人酒店云云裁判官以擅賣護照情罪頗重而以戰時爲尤甚姑念窮困所迫致爲利動且供出案中在逃之德人情形亦頗詳細故從輕發落判定監禁四月按携帶僞照自滬出發之德人行至中俄邊界時因不解俄語致起人疑旋被扣留今與其他德人四名皆由滬出發者拘禁於哈爾濱云

◉芬蘭人在滬定罪

英文滬報云俄屬芬蘭人三名所犯結夥在法租界行刦與僞造俄領署官印兩案前經俄領署公堂審明屬實判解哈爾濱歸軍法科辦理事爲北京俄使所知因解送之困難與哈埠時局之不定特諭俄領署重行開審就近判定十五日午前俄領署復開堂提訊數語判定每人監禁十年

◉劉式訓出使瑞士恐將作罷

英文滬報云海上寓公劉式訓近由政府招赴北京聞將任爲駐瑞士公使法人報紙聞此消息頗有微言蓋以劉曾反對中國對德宣戰也大約劉出使瑞士之說將因法人反對而不成爲事實云

◉王正廷啟行往粵

英文滬報云王正廷定於十五日晚附松江輪船前往廣州

◉英按察使署拒絕水爐公所控案

文滙報云溧水水爐公所因遷墳事延律師在英按察使署控告愛爾德洋行此案十五日開審愛爾德亦延律師到堂辯護略謂原告所稱之地係由徐某二人託被告出名註冊故被告乃受託人從無在該地移墳之意亦不便承認或拒絕遷移墳墓之請求原告已在會審公廨控告徐某云云堂上以原告既已在會審公堂起訴則此案進行將視會審公堂如何判決而定故按察使署未便管理

◉包銷烟土之鑽謀

此次政府收買存土業已簽約實行惟對於有在滬設立總機關之說然尚未有具體的辦法宣布以致各土商及希望包攬承銷者咸盡力鑽謀頗爲忙碌惟潮幫土商因此項存土財部索價每箱二萬三千元爲數過鉅業已決計不辦而一般外行則皆擬具節略條陳辦法呈請財部察核現聞蘇省專銷督辦一席業已有人運動成熟故已有鑽謀家數人央人前往營謀至內地各處設局包銷推將來賣土賣膏則尚未經決定云

◉前日杭滬火車遲到原因

前日（十四號）上午十點時由杭駛滬之四等客貨車照章應於午後五點四十分時開抵南站乃該車駛至臨平車站附近機頭車汽鍋忽然損壞不能拖行暫停中途當由臨平站立發電話知照上海北站趕派機車前往拖帶詎該機車由滬駛至硤石亦因漏汽難行復又電致北站派機車駛往硤石先掛第二次所壞機車然後再至臨平將四等客貨車及初次損壞之機車一併拖滬駛抵南站時已九點五十五分鐘任局長立飭機廠趕加修理

◉添派軍艦赴閩

福建李督軍前電海軍藍總司令請調軍艦防粵會攻派定聯鯨等艦前往助防在案昨藍總司令又添派靖安軍艦及宿字魚雷艇等二艘着其趕速往閩聽候閩督軍指揮

◉嚴防黨人窺探

本埠軍警兩界迭接江蘇李督軍電令略謂近據探報黨魁某某等挈其黨徒多人均由海外回滬每日密往海口吳淞砲台及長江等處口岸窺測砲台砲位並水陸各營地點行蹤詭秘意圖聯合大舉似此秘密行動應行從嚴防範禁止窺探阻止閒人進出隨時查察等因故各機關近又嚴加防範以杜窺探

◉購料趕修石洞口海塘

吳淞口對岸之石洞口海塘前因風雨海潮沖刷塘身潰決十餘丈經當地農民搶護事後報經江蘇齊省長籌墊庫款交由江南水利局沈總辦採購木樁石塊泗門汀等料金速趕修完好在案玆已由沈總辦購到木料四千根石塊數船運往趕緊修築並令行寶山張知事遵照趕日興工以固塘基

◉飭議興修寶山塘工之辦法

滬海道尹公署近奉省公署令略謂准內務部咨據河務會議議決籌修江南海塘一案呈請由部轉咨採擇辦法等情到部查寶山塘工關係蘇松太地方至爲重要原議案所擬分年籌欵次第興修各節自係扼要之圖應請轉飭主管各機關詳加籌議妥善辦法咨部核辦相應咨行查照轉行等情特令該道尹即便遵照云云聞王道尹已令行上寶兩縣知事妥議矣

◉查禁徐象藩傳播印刷品

滬海道尹暨淞滬警察廳長均接江蘇省長公署訓令云准內務部咨開准奉天省長函開本年六月三日接據普濟被難家屬聯合會徐象藩函以新豐撞沉普濟慘死生命損失財產一案交涉決裂擬分遣敢死隊來往中國各口岸相機舉動各等情查來函語極背謬影響於治安甚大且係印刷物品傳播必廣亟應查禁以免擾亂除分致交通部查照外抄錄原函並附件函請查照核辦等因到部查原函所稱現已分遣敢死隊來往中國各口岸相機舉動秘密進行各節甚屬謬妄於地方治安頗有關係除分行並咨覆外相應刷印原件咨請查照轉飭警察官廳依法辦理等因並附件准此除分行外合行令仰遵照辦理此令（附件從略）

◉開釋刦案嫌疑人

向爲西崽之嚴金道前因著匪陳姚春（即白眉毛姚春）陳阿四（即皺皮阿四）張三郎（即阿福）等於去年三月二十一號起至九月一號止先後糾黨持械夥刦伯順路三十一號門牌鄭廷伯家浙江路一百五十九號門牌妓院華老三陳姚氏李陸氏等家南京路大豐永金號南滙縣周魯家滙鎮滙豐典當等値洋數萬元之現洋衣飾金條後復於本年五月間逼令嚴金道代雇汽車圖刦虹口某店鋪在密勒路九百七十一號門牌廣東茶館內聚會時嚴即密報捕房由西探目利扶司華探目王四福包探周筱弟等前往將陳等一併拘獲解送公共公堂研訊明斷判兩陳解送護軍使署訊辦張三郎逐出租界嚴押候查明再核在案前經西探目利扶司查明嚴金道確無關係故於昨晨將嚴解廨稟明調查情形由張裹謙與英白副領事會商之下以嚴既據捕房查無關係判即開釋

◉浦東巡警截獲贓盜續誌

本月十二夜浦東戚家廟附近鄉民楊全福楊全貴家被盜搶刦當經三區一分駐所長警先後截獲盜匪錢寶根陳阿龍王仁富嫌疑人陳掌生等四名並抄出斧頭小刀鳥鎗當票贓衣等物傳同各事主併解警廳訊辦已誌前報昨經司法科劉科長將該盜等分別提案研訊據錢寶根稱二十五歲南滙人陳阿龍稱二十四歲上海人王仁富稱二十三歲崇明人均住陸家嘴隆茂棧後面前在鐵廠爲冷作小工現在無事因逼於生計先後搶刦四次惟並未傷害事主請求寬宥等語質之陳掌生供稱上海人住其昌棧向在紙局做工前與陳阿龍同住一處嗣因陳品行不端被我父逐出因此挾嫌誣攀至家內抄出鳥鎗子彈等物係我父充當更夫時購辦現已銹壞無用等語劉科長諭令各事主退去陳掌生押候查明核辦錢寶根陳阿龍王仁富等三盜分別釘鐐還押候稟明徐廳長申解護軍使署訊辦

◉警廳通緝軍署營倉之逃犯

淞滬警察廳徐廳長昨日訓令各區署所云案於本月七日奉松滬護軍使署訓令法字第二十三號內開照得本年七月二日夜十一時半本署拘留所在押未決盜犯謝勝雲陶桂成劉阿慶朱阿四王阿江陳錦川朱西郎王桂林周少山蔣朝貴郭通緒伍有聲陳玉其郭阿三曾五劉雨文王朝恒葉茂正俞少棠曾富生陳姚春陳阿四等二十二名同謀聚衆越獄毀壞監禁處所械具希圖脫逃當經派兵兜拏除謝勝雲一名逃脫外餘均當場拘獲一律按照軍法立予鎗斃在案查該犯謝勝雲在押脫逃亟應通緝歸案訊辦爲此抄黏面貌警令仰該廳長即便遵照轉飭所轄一體嚴密查緝務獲解究此令計抄單等因奉此除分所外合亟令仰該署所隊遵照轉飭所屬一體嚴密查獲務將該逃犯謝勝雲一名弋獲解廳以憑轉解法辦毋稍疏懈致使遠颺切切此令計抄單一紙計開在押脫逃盜犯謝勝雲一名年二十八歲湖南益陽縣人生長安徽建平縣口操皖音面黃而瘦身中無鬚

◉法國協濟獎券開彩

法國於今春在滬創辦協濟獎券預計發行六萬號每張售洋五元得獎者共三百六十號所得券資以一半充戰時慈善費一半給獎昨日爲開彩之期在法公董局議事廳陳列大小銅球內儲號碼彩珠於四時當衆開彩法總領事韋禮德君及副領事花芬嫩君工部局總辦麥利君並東邀中外紳商一百餘人到場監視以昭鄭重玆悉頭彩一張爲一萬四千一百四十九號二彩一張三萬五千八百七十二號三彩一張四萬九千四百九十五號四彩兩張㊀三萬九千八百二十五號㊁二千零七十五號五彩五張㊀二千八百四十八號㊁六千九百八十一號㊂三萬七千六百零五號㊃八千九百零二號㊄三萬一千四百九十八號（五彩以下未詳）並聞此項獎券未經售完約剩五千號故預算頭彩可得六萬元今則約得五萬五千元餘彩亦須遞減云

◉南洋華僑催運土貨

本埠運銷南洋各埠華僑應用土貨各公司近來運銷國貨大爲發達惟船隻稀少滙水不合頗爲困難現查各屬紛電來滬催運者以綢粉爲最多雖粉價每包二元數角水脚亦與粉價相埒然各該處則尚不嫌貴頻頻催運近日隆泉公一家已購進二三萬包待船裝運云

◉仿製洋磁須先試驗

工商研究會因洋磁一物來自外洋每年溢出金錢不可勝計該會諸職員擬徵求此項專門人材到會研究以資提倡玆悉住居本城之經祗運對於製造洋磁頗有經驗曾於日前擬具說明書送至該會備考經副會長郭建侯職員沈卓吾籛商後擬函致經君將製造方法預爲試驗觀其成效若何再行酌核云

◉整頓牙行登錄稅之訓令

上海縣知事接財政廳訓令云案照牙行登錄稅爲國稅大宗收入關係解部專欵至爲重要又奉飭於預算案內增認定額絲毫不容短少疊經布告頻催文電絡繹並將結束期間改爲以每年六月底爲限俾符年度在案此項稅務中央對於本廳既特別注意務加收數本廳對於該縣即不能不嚴加督促處處認眞況此項稅收之旺衰全視查擠之力與不力擠查得力則不但上屆已領之戶依期倒換無從延宕即一切無證私充合股朋充故帖朦充一證數充等弊均可從而消除國稅前途庶幾有益否則牙戶類多奸滑勢必多方規避百計取巧妨碍稅政弊竇日深除由本廳另擬簡易旬報單式發交委員分赴城鎮實力稽查整頓按旬塡報查核外爲特訓令該知事遵照會同督飭經辦員吏上緊稽查整理萬勿稍事玩忽千咎仍遵一千三百三十一號訓令趕將七年六月以前稅銀月表依限解送結報以收桑榆一面將稽查整頓情形隨時具報察辦切切此令

◉車務總管愼重衛生

滬杭甬鐵路車務總管以目下天時炎熱各小販人等往往剖開瓜菓售給旅客有礙衛生昨特飭知各段巡察各站站長以及各車隊職員等凡見有車內或站上之小販有以剖開瓜菓售賣者即須從嚴禁止以重衛生云

◉取消運柴運綢之專約

滬杭甬鐵路新聯運貨章實行以來各轉運前訂之約一律取消已誌前報玆悉滬興轉運公司在該路承運松柴木段柴捆等本訂有專約現亦取消但由該路訂定車價每柴一車自閘口至上海南站計運費洋一元五角五分又承運綢緞特約亦經取消自即日起所有由杭運申綢緞概照新章收費昨已由該路運輸總管通飭遵照矣

◉搜獲實彈手鎗之結果

揚州人夏寶琴因身藏實彈手鎗在新閘路徘徊被華探目邵鈞拘獲當場搜出手鎗一支子彈五顆連同跡涉嫌疑之皖人陳紀山黃新珊一併拘解公共公堂管押候查在案昨晨又由捕房將夏等三人解廨經關讞員會同英卓副領事復訊由中西探上堂稟明前情並稱呈案之手鎗係在夏寶琴身畔抄出查夏在租界內雖未犯案然身藏危險物品必非善類應請訊究詰之夏寶琴供稱此次手鎗係由友人託我代售從無非法行爲求鑒質之陳紀山供我與夏寶琴同在卡德路六百九十八號門牌荳腐店內爲夥黃新珊並不認識至夏身帶手鎗我亦未悉詢之黃新珊供夏陳兩人均不相識我未犯案實被拘中西官會商之下以夏身帶手鎗決非善類判令禁錮西牢半年陳紀山黃新珊訊無犯法行爲着即省釋手鎗子彈充公

◉醫學名詞審查會開會記

醫學名詞審查會本屆開會各團體代表名單及七月四號預備會情形已見前報惟預備會開會日尚有數團體代表未及通知至正式開會日始到者一爲博醫會代表解剖組爲施爾德君魯口醫君化學組爲寶維廉君紀立生君趙齋巽君細菌組爲柯立克君施以柯君不及赴會改由紀立生君出席一爲中華博物研究會代表僅細菌組四人爲于狩蒼君吳和士君鄭粟文君吳子修君又教育部代表原祗湯爾和君嚴智鍾君二人湯君出席於解剖組嚴君出席於細菌組而化學組尚屬缺席故添派該部專門司司長沈步洲君到會代表即於七月五號開始審查解剖組推吳和士君爲主席紹衣君及薛裳吉君爲書記細菌組推沈信卿君爲主席請王立才君爲書記並任聯合會記錄化學組推嚴智鍾君爲主席程樹榛君爲書記各組審查情形解剖組以疑難名詞已於前數屆開會時解決辯論較少至九號即審查竣事解剖名詞至此圓滿告成即於是日十時開三組聯合會報告審查情形並下屆應行預備諸事件計議決各事㊀下屆仍開三組審查會除化學細菌二組照舊繼續外另開組織學組㊁組織學草案由中華醫學會湯爾和君主稿博醫會施爾德君助之㊂細菌組報告細菌學草案因原起草員丁君外游不出席故討論時諸感困難進行甚遲且各團體代表出席者少擬中止審查而以對於草案具體的意見及應行增刪處開送原起草員參考俾有所修正謀下屆審查時之便利旋經多數贊成通過㊃推舉執行部各團體代表除原職員余日章沈信卿吳和士俞鳳賓汪企張皮比諸君連任外新加入之中華博物研究會推舉紹衣君至十二時散會即晚在江蘇省教育會舉行聚餐會雖值大雨然多數到會觥籌交錯談諧雜出備極一時之盛翌日解剖組將審查名詞整理一過即行閉會細菌組亦於是日實行停止化學組亦於是日已將無機化合物草案審查完畢加以整理此後繼續審查有

中和醫院

上午到診下午特診　區君俠之同學兼同事也自日本京都帝國大學醫科畢業後歷任大學醫院醫員台灣同仁醫院院長嗣後受南京江蘇省立第一醫院之聘主任外科醫長四年嗣在有口皆碑今在上海開設醫院特爲介紹幸勿失之交臂院中設備應有盡有各科專門診療特備

X光線診療機器　透視照相身體各部筋骨關節五臟六腑明如指掌兼可治愈各種疑難重症如癌腫血瘤毒瘤皮膚病花柳病痔核淋病肺病腎臟病胃腸病

[illegible]

注意　漢口葉開泰廣告

本店祖訓不准零店開分自開設漢鎭鮑家巷三百餘年甲寅六月因屋朽遷至大夾街陶家巷口交易照常向係聘請公正友人經理本主人均不干涉以一年爲權且各房門費亦不定有額外不能私取分文近因人丁日盛家用有額倘有子弟假托本店牌號向親友及往來各號通挪銀錢貨物等情此係個人交涉請向本人逕論與本店經理人及其伯叔兄弟毫無關係概不承認恐未週知特此廣告　4074

十五世儒醫凌禹聲來滬

吳興凌氏自太醫院院長漢章先生後代有名醫傳至先生十有五世醫學愈益發明向在青浦行道已二十餘年凡內科婦科諸症求治者履相接現其長公子夢熊暨門人等均能傳其心法同人等因勸先生晝滬上以廣仁術特爲介紹先生寓白克路餘慶里三弄第二家診例門診一元出診四元八角號金一角其午前門診及本路鄰近出診均可減半貧病不計

介紹人　朱葆三　孫梅卿　沈聯芳　李平書　陸達權　姚子讓　李英石　[illegible]

乙3660

海濱居士　奇相命合參

[illegible]指迷知年月日時且能推準一時八刻參之相法命相合參決斷子祿妻財終身榮枯仕宦隱沉商賈盈虧以及已往未來直言無隱各界諸君[illegible]聞名蜂擁有疑團者希速試之以明前途之否泰也　寓三馬路石路東首西鼎新里大雅旅館元號官房○

機化學名詞以命名法問題入覺討論歷兩日未得解決該組於開始審查之先一日早知此問題極有討論預先推定審查員數人爲委辦會作具體的研究對於原草案有所修正合諸各審查員提出之命名法凡有五種此五種可歸納爲造字與不造字之二派表決結果二派之表決權數相等最後乃議決分爲兩委辦會會同商定大體各起草案一種合印成冊備發各團體各專家徵求意見俟下屆開會審查以昭愼重惟爲預防下屆開會仍難圓滿解決中止審查起見另備化學器械名詞草案一種委託中華醫學會曹惠羣君起草即於十三號午刻閉會

◉學校消息彙紀

▲小南門外中華路市立倉基學校昨晨九時舉行第六屆畢業並暑假休業禮先由校長報告歷屆畢業人數暨校務狀況次全體唱校歌畢業暑假歌校長與各教員分別訓勉詞次由學務委員賈粟香演說謂貧民學校在國民科畢業後出外謀生者居多進高小學者寥寥無幾現今上海設有中華職業學校不取學費如本屆已經畢業生有志肄業者儘可來請本校校長並教員函送習業此亦良好機會可各歸告家長父兄知照旋授給各生畢業文憑獎狀學生分答謝辭攝影而散並聞該校恐學生休業後功課荒廢即於今日始每日上午令學生來校補習兩小時以兩星期爲限茲將畢業生姓氏錄下(甲)蔡志文吳昭煥(乙)何公輔成順金陳根壽張昭明白洪福褚秉桐徐桂祥錢家駿龔桂林(丙)裴福全卞慶祥王壽生孫根生孫道寶秦關金謝菊生曹瑞

▲十四日霞飛路仁和里民生女學校假南洋路鑛學校禮堂開第六屆成績展覽會并舉行畢業式遊藝會是日來賓到者六百餘人內女賓居三分之二其開會秩序如下㈠開會㈡全體學生校歌㈢主席張蟾芬報告㈣全體學生歡迎歌㈤校董徐謙給憑并訓辭㈥校長韓韞吟女士給獎㈦校董任矜蘋勉辭㈧專科及高初兩等學生國文朗誦㈨高等學生英文朗誦㈩高等生字畫表演⑪初等生演講小試⑫林傳甲君舒惠貞女士及留日學生救國團代表謝介眉演說⑬魔術家項浙童幻術此後在運動場舉行游藝會共分九節㈠二分間體操㈡新學鈴㈢好朋友㈣雛鳳㈤錦扇㈥造花競走㈦霞巾舞㈧拳術㈨惜花舞至六時許男女來賓學生及教職員在運動場全體攝影散會時已鐘鳴七下矣並聞該校先期發出入場劵五百紙而是日來賓多至六百餘人以致禮堂不能容足男賓有散立於運動場者有僅觀成績未觀畢業式與遊藝會而散者該校對於來賓頗爲抱歉云

▲馬橋鄉教育會發起全鄉各校第一次聯合游藝會於七月十二日舉行一日玆將游藝節目錄下㈠開會㈡唱歌㈢修身作法㈣讀法㈤算術㈥表情唱歌㈦珠算㈧圖畫㈨好男兒㈩修身⑪讀法⑫修身作法⑬朗讀⑭競算⑮體操⑯理科游戲⑰書法⑱圖畫⑲美讀⑳刺繡㉑讀法㉒唱歌㉓理科演講㉔競算㉕書法㉖對讀㉗心算㉘綴經㉙直譯講㉚唱歌㉛歷史㉜苦志讀書㉝圖畫㉞伴讀㉟暑假期內小學生㊱讀講㊲修身㊳理科實驗㊴板算㊵表情唱歌㊶結線㊷地理㊸紐結㊹返躬思過㊺餘興㊻閉會

▲大東門內曲尺灣華慶里光華女學於七月十四號行暑假休業式由校長黃覆之報告給獎訓勉學生各教員相繼演說聞該校於暑假期中設補習國文英文算術科以免諸生曠課

▲城內老學前縣立第二高小(即敬業)學校學生六百餘人昨日上午舉行暑假休業並畢業禮計畢業高等科三十人由校長教員各致訓辭繼以來賓演說旋分給學濵獎狀攝影而散下學期定舊曆七月十五開課

▲十四日下午二時湖州旅滬公學校友會在母校開第五次常會并歡迎新會員所辦閱書會亦於是日開幕會員到者三十餘人初由前任會正報告會務並提議舉行年刊等事次選舉職員當選會正陳必達會副周宗模會計凌恒壽書記李緯文王瀛康幹事王德棻凌華僑包智源張令綵次特別會員高冠吾演說次攝影晚七時敘餐至十時許始散

▲昨爲浦東楊家渡縣立第二高等小學校第五屆畢業及附屬洋涇市立第三國民學校第二次畢業之期上海縣沈知事委派縣視學朱伯華蒞校上午九時舉行畢業式首由校長顧聘珍致訓詞畢即由朱視學考查成績合格當場發給文憑畢業生姓名列下(高等科)曹毅麒嚴潤甫趙世楨顧榮甲孫文達朱栁廣唐策勛龔悅三龔祖同朱光李顧榮一張來基秦家熙高尙志唐品生(國民科)周富生丁裕雄朱景山楊振書李樹楠黃栢生寶光珩丁志方趙世鑑陳學仁周學儉席永林朱延齡周金泉沈祥和孫文彩胡鼎元奚茂福

▲北四川路廣東中華基督教會所辦之郇光惠光兩學校十三號下午三時在該教會禮拜堂舉行第一次畢業典禮由校長歐陽惠然女士主席合衆歌詩後牖該堂傳教士馬文衡祈禱主席宣布開會理由學生演藝如還珠救事漂腿精神英語合歌鋼琴獨奏等二十餘目次校長述訓詞來賓徐謙演說繼發給獎憑拍照紀念以茶點遍饗來賓乃散會是期領畢業證書者郇光有鄭碧霞等十二人惠光則有吳蕊德等十二人兩校各科成績課卷皆陳列於該教堂應接室中以便來賓觀覽

▲江灣西江學校於暑假期內召集男女兩部學生補授國文算術等科下學期以學生發達難於收容得邑人袁觀瀾錢印霞等十餘人之贊助籌款萬元另建新舍業已鳩工秋後可望落成並開下學期除添聘女教員增設幼稚班外復因本邑女生無升學地步將原有高等科擴充凡本邑女生每半年祗收膳宿費十八元客邑加學費三元云

▲小東門內孫家弄先春小學校係茶業設立開辦已閱十載現定於七月十七日舉行第七屆畢業由林校長柬請各界前往觀禮聞此次畢業由市學務委員賈叔香盛考茲將畢業各生錄左田定翀顧聚英裘昌愈王筱方沈炳林龔昌揆陳裕祥

◉聯益善會臨時大會記

普濟善堂開辦以來於茲七載今夏由堂董陸文中等提倡普通材會定名聯益公推陸文中爲主任特於昨日下午二時開一臨時大會蒞會者有王銓運姚錦榆等二十餘人始由主任陸文中演說開會宗旨謂鄙人賦性魯鈍不善措置尙祈諸公匡襄不逮策勵進行以慰災黎仰望之殷至於虹口地廣人衆本會組織之原由已於上月將簡章登報冊庸贅述若論義塚基地已由鄙人所有地方上路鄉浮屍當然瘞葬業由鄙人與引翔鄉厚仁堂董事周采臣王申甫周惠九諸君商妥可先行在該堂已置十圖內購置在引翔鄉九圖內曠地三畝有奇作爲預備義塚未築以前塚地掩葬之繼由會員王銓運起言曰本會應行手續固宜次第推行但須先將本會組織之理由及詳細情形函請縣公署暨會審公廨先行備案所有推行事宜着手辦法逐一開陳於后還望諸公討論之 一通告各會員自陰曆七月初一日起一律起捐 一調查地方上收殮路斃手續一切辦法 一籌備臨時建築施材處所 一發起人應廣招會員並有積極進行勸募捐款之義務 隨即逐一討論公同贊成會議畢當有姚錦榆慨助特捐洋一百元王際亭二十元吳斯芳二十元何立卿二十元王應棟十元馬秦興石舖助界碑十塊迨至四點半散會茲將材會之發起人並會員姓名列后 發起人周茂蘭王銓運何泉林姚錦榆周子慶張永康莊滄洲何積播徐小圃左耀卿潘少泉張秋元祝堯勳吳孝五陳錦鏞吳斯芳陳少亭陳芹香潘燿庭 會員關炯之俞質孫江趨丹周文達莊雲章瞿晉陞楊凜知陸張氏葉耀東周泯源錢芥塵宋文標周廷福黃文瑜童濂德又新順泰新順記二號

◉碾米公所開常會記

昨日爲碾米公所開常會之期仍在總商會三層樓開會南北市同業廠家到者三十六家錢叢貴三因事未到由張葉樂君主席振鈴開會後有三泰廠提議廠家現受客貨押滙逾於市值如何辦法因前次米價在八元以外之時客家將貨交廠至今市價跌至八折各客均延宕不出向催推諉若不妥定辦法則廠家非惟受虧且堆放棧租益增其累可否由廠家自行拍賣除備抵外向客家追找餘款云云經衆籌議之下決定如欲拍賣須得公所通過方能執行庶貨客無所藉口繼由評議員謝忠新報告近星期來火車運來粳秈各米甚少因各鄉希望出省欲得善價之故後遂議定六月中旬之粳秈市價如下計白粳每石三元四角糙粳一元八角泥粳七角粳糯五角五分

◉散放淸苑春賑之謝電

紅十字總會會長沈仲老鈞鑒據淸苑一百五十餘村紳董蔡之濱李遐隆臧鴻濱趙維方等城廂紳商張祥麟賀藝堂彭雅堂等面稱本年春間各鄉災區民命垂危生機將絕幸蒙仲老憫爲懷勸捐募振並蒙浙江上虞羅叔老毀家紓難携欵遠來偕其公子君美君其令坦劉季英君其友張堯香君會同總會查振員蔡吉逢趙宜之薛森亭孫鐵山天津分會楊敬行李賓夫張少泉李河洲保定分會馬錫三錢德暨朱子元王樂山張榛三各慈善先生親赴最重次重災區查放救撫計放最重者六十三村六千一百六十九戶男婦大小合大口八千一百三十九口維西南兩鄉放紅糧五百石其東鄉尤酷者加放錢文每大口給錢三吊小口給錢一吊五百極貧加倍災民每戶可得錢二十四五吊文合銀洋二千六百餘元又查放次重者九十四村五千二百一十七戶男婦大小合大口九千九百二十三口維村內貧戶最多者每村可得錢七十餘吊或六十吊最少亦在四十餘吊合銀洋一千八百餘元又在城廂擇放小本災商暨寒儒孤孀以及施粥振欵等項共銀洋七百元恩施稠疊民慶更生紳商等稚有見聞同聲欽感請爲電謝沈仲老並請電轉羅叔老用伸謝悃至此次撒放春振各慈善團先生不辭勞苦感荷良深而懇摯周詳則以蔡吉逢君尤爲心力獨到統祈一併電達謝忱等語到會情詞愷切合爾電陳保定紅十字分會元

◉華僑之宏願

華僑黃某資財頗富但乏後嗣茲爲謀祖國教育之發達及生計寬裕起見特歸國設立中原學校凡在該校畢業者概資送出洋留學或爲介紹職業現正從事籌備云

◉桐油價格增高

南市桐油業集成公棧接到宜昌來電謂川東一帶軍事緊急貨皆滯積於宜漢之間一時不能裝下故前昨兩日滬上之京方桶白洪江等油開盤每擔各漲一兩有餘現京方價銀十八兩五錢桶白十六兩

◉駐甯軍隊請修砲彈

陸軍第六師有一部份駐防南京茲有不合軍用之過山陸路兩種砲彈三百九十八顆須再修理故由李督軍特派委員王培霖將砲彈裝由火車於昨日上午駛抵南站送交兵工廠飭匠修整解甯濟用

◉第四師軍醫院購辦藥品

陸軍第四師軍醫院近以夏令患病者較多藥料應先預備故向滬北愛華氏藥房購辦中西藥品十一箱由該藥房送至南站裝由火車於昨日運杭交納矣

◉法捕房補行休息

法捕房施總巡因前日舉行本國慶典前一夜舉行提燈會與會諸人頗爲勞碌雖値星期亦未休息故於昨晨諭知捕房內部辦事人補行休息一天

◉工巡捐南局添委稽查工程員

滬南工巡捐局工程科主任一職經姚石蓀局長委任衛子山接充後已將一切未結束之工程從事進行惟姚局長以工程事宜關係重要原有之稽查員因地廣事繁不敷兼顧是以又添委闕秀峯爲工程科稽查襄助查察

◉偵緝隊員出缺

閘北偵緝隊隊員傅明業前患痢瘧症請假調治已誌前報茲悉該隊員日來病勢增劇延至前晚十時身故當經霍世淸隊長稟請徐廳長派員接充

◉小船廠工匠罷工續紀

浦東沿浦一帶各小船廠緊匠幫工人因向廠主要求增加工資未遂同盟罷工已誌昨報茲悉該幫工人共有五百餘人除伙食由廠主供給外每日工資一百八十文現該工匠等每工欲增至大洋二角否則不肯入廠工作各廠主以此項工資出自船戶增加若干須與船戶磋商方可定奪以故尙未解決

◉小販被人踢斃續誌

小販夏文遠日前在山西路(即寶錦里)販賣冰棗被人踢傷身死由探陳阿根將屍舁入驗屍所報請公共公廨中西官蒞所相驗之下諭候西醫剖驗明白再行訊核在案昨晨由捕將屍妻夏丁氏傳至公堂經張襄讞會同英副領事白君訊據該氏聲稱向居唐家弄綸華紗廠附近上禮拜內我曾至總巡捕房見死者之小照確係吾夫夏文遠請求伸雪云云堂上得供判氏退去候再訂期訊核

◉利刃戳傷妻子

浦東陸家嘴附近崇明人包竹林之妻邢氏向在香烟廠爲女工與小船幫船夥張阿大姘識在途與張偕行適遇伊夫並不畏避包竹林向妻教訓反被張糾黨毆包忿極遂於前晚懷利刃歸家將妻亂戳致邢氏手臂左腿等處受傷流血旋由鄰人報告巡警將包夫婦拘送三區經署員察得該氏受傷昨午備函併送地檢廳訊判該氏帶堂醫治包押候究辦

◉鐵棍擊傷婦人

新閘重慶路居戶馬田順之妻李氏前日與山東人趙五口角起釁被趙遽持鐵棍擊傷頭額當由二百六十一號印捕查見將氏送院醫治並將趙拘入捕房昨解公共公廨經中西官訊明以趙不應行兇判押西牢三月以儆

◉米店主凌虐媳婦

浦東周浦鎭永大昌米店主鮑咸生之子阿耕於去年十月娶媳馮氏夫婦尙稱和睦上月間馮氏歸寧適値農忙之際助母力田芸草詎其翁鮑咸生以馮氏歸寧多日疑有別情命子阿耕前往促歸當夜即將馮氏鎖閉空屋以鐵絲投入炭火熯紅烙傷氏體哀號哭泣之聲達於戶外四鄰咸抱不平通知馮家訴於警局楊區員立派長警前往將鮑咸生鮑馮氏等一干人解送南匯縣署訊辦

◉蘇州女子迷路

蘇州女子陳八妹初來滬地前日在閘北四區境內迷路由値班巡長查見帶入警署詰據該女子供稱年二十歲有姊夫住居北浙江路在迎春坊妓院爲烏師等情余署長命暫留養聽候認領

◉車夫誘拐婢女之敗露

公共租界勞合路陳瑾記經租賬房有婢女彩鳳年十九歲於舊曆本月初三日被包車夫陸阿二誘拐逃逸當經報告捕房請爲查緝茲悉陸阿二將彩鳳誘出後先在法租界西新橋街小客棧內同住數天昨晨相偕動身至浦東東溝相近在途爲巡警查見以其形跡可疑向之盤詰彼此言語不符遂拘送縣警察第六分所由湯警佐詰悉誘拐情由立命備文飭警押送警察廳發交司法科研訊一過諭着轉送地方廳午後經檢察官預審之下判陸阿二收押彩鳳押候傳到伊主來案訊明核辦

◉碼頭匪徒示衆期滿

積竊劉小牛前在南市大碼頭摸竊水菓客商杭州人李合記身畔銀洋五元當場覺察扭交崗警帶至第一區警署申送警廳司法科審實飭發犯事處示衆七天期滿後解回核辦又江北人任祥雪冒探刹同天津人安雲慶在大達碼頭向豬客殷庚章搜查烟土擾去泰西緞一疋亦由一區申送警廳訊明飭安拘留一月任示衆該處七天昨均期滿仍由該署押解回廳請爲發落聞任劉兩犯尙有附控者兩人昨飭該受害人自行赴廳以便質訊核辦

◉售賣淫畫之懲治

無賴倪金寶前晚在福州路將淫畫擅賣於西人美生致被曉到四百八十一號印捕將倪拘入捕房昨解公共公廨經中西官訊悉前情判倪押西牢二月淫畫焚燬

◉查獲花會聽筒

無賴王阿四在美租界元芳路五百三十八號屋內私設花會騙筒誘人賭博被美捕房包探薛正昌偵知稟明捕頭協同一百九十號西探前往將王阿四拘獲連同花會字據帶入捕房押候解廨訊究

◉保人扭控債務人

寓居新閘之南翔人楊壬生前代友人潘潛士擔保在婦人孟方氏處商借洋五百元日久不還昨日潘欲搭火車逃往他埠爲楊偵悉即至北火車站將潘截回扭控五區警署轉解司法科訊辦

◉索償貨價案缺席判決

賚美律師前至法公堂代表米店主唐瑞芬控稱李阿林與唐店往來結欠米價洋六十八元又代表宣樹勳控稱宣被永昌除廠欠貨價洋數十元向之索取均延約不付請爲訊追等情當經公堂飭傳去後兩被告均不到案茲又由賚美律師投稱李等不應抗傳不到請求缺席判決中西官准如所請判兩被告如數還洋並准隨時遇見扭案追繳

◉王仁泰木作之債務

方善長在公共公廨控王仁泰不理欠欵一案昨晨由廨傳訊據原告代表律師譯稱王仁泰木作係已故王松筠所開所有債務應歸其子擔負此案起訴日久因被告律師以被告住居內地藉口管轄問題爲之反對故未解決應請核奪被告代表海德禮律師聲稱本案管轄問題尙未解決故被告不願到堂候賓王襄讞商之美副領事博君判令原告登報兩星期着被告於一月內投案倘逾限不到即行缺席判決

◉賬欵糾葛之判斷

黃補卿在公共公廨控張耀庭賬欵糾葛等情昨晨原告延佑尼千幫辦羅斯律師投案陳明案情請着被告將欵分期拔還被告則延萬伯良律師到堂辯稱被告於本年三月間稟請公堂諭派王松堂爲本案理賬員現已由理賬員報告堂上謂被告確係無欵要求原諒將案註銷王襄讞商之美副領事博君判被告先繳理賬費銀一百兩所欠原告之欵應即設法償還

◉調換地產之質證

中國營業公司所請之洋人前至法公堂控稱公司中有地一方前與鄉民王榮卿張文祥之地調換由公司貼洋五百元張已允許詎王反悔不允請求訊核詰之王供民人祇稱實絕須銀五千兩並未應允調換並延遯首克律師代辯一切判候傳到張文祥再行訊核在案昨又傳訊張供此地方單曾由民人於去年裁開與王各執一半前有某姓向民人商勸因情面難卻故允與該公司調換貼還民人洋三百元實有其事惟並未允將王之地產一併調換求察中西讞員判令退去候覆訊核奪

◉定購靛青之糾葛

程耆生前延賚美律師代表至法公堂控稱程前向陸蔭甫定購靛青十五桶每桶一百三十五斤今陸交出之貨最輕者祗有數十斤核計共少靛青二百斤左右且定貨之時每桶市價銀二百四十兩後因陸滙限不交貨價大跌致受損失應請追償訊之陸稱此貨係在歐戰前運滬爲日已久因存在棧中貨物乾燥以致短少斤量請察判將靛青先行拍賣缺少若干候再核奪

◉購買皮絲之尾欠

某皮絲烟店主王立金昨至法公堂控溫州盧泰昌店主盧仁發於今年春間至商人店中購去皮絲烟八箱計洋三百餘元當付現洋一百七十元餘欠言明俟回溫後即行滙來詎至屆期杳無音信商人當即派友往收不料該店早已閉歇今始在途與盧遇見扭案請追詰之盧供民人祇向王購買四箱計洋二百餘元除付過一百七十元尙少三十餘元並無如此之多求察判盧還押候再訊核

◉索債衝突

天津人王少卿昨向滬寧鐵路北廠家花園江北人周孟氏處索債無着互相扭毆有鄰婦陸鮑氏上前解勸王與鮑氏亦生衝突當由四區巡警一併拘解警署經余署長訊據陸鮑氏供稱被王毆失銀鐲一副現洋三元等語余署長判解司法科訊辦

◉男婦在途打架

婦人沈吳氏與沈福林楊雲增在開封路互相扭毆被五百七十三號華捕查見以氏等在途打架有違定章一併拘入捕房存洋保出聽候公堂傳訊

◉水探查獲竊賊

下海浦和豐船廠迭次失竊贓物昨又有竊賊曹三三潛入廠中竊得鐵板履舟運贓當爲水巡捕房探目何春生查見往拘曹立將鐵板拋入浦中該探目遂將曹及餘贓拘送水巡捕房轉送地檢廳訊辦

◉傭婦串竊之結果

裏虹口街二百四十三號門牌住戶崔元陞控傭婦王徐氏串同姘夫王廷根車夫趙阿二王廷福於本月七號竊取値洋四百元之綢皮衣服分匿靶子路二百九十九號將鳳祥許柏生裘學狗等家由捕將全案人證拘解公共公廨訊判分別管押候查在案昨晨經中西官復訊之下判徐氏與王廷根等各押半年期滿一併遞出租界

◉竊賊分別懲治

過犯周根昌劉桂生曹邵生張阿進先後串竊東嘉興路天潼路百老滙路鄭三喜劉柏蓮某西人等各戶衣飾被探查獲昨解公共公廨經中西官訊實判周劉二人各押西牢一年半曹張各押六個月期滿一併遞出租界

◉年少用人行竊

僑居兆豐路二十六號洋房之某西婦控傭者楊才法竊取値洋二百元之金表金珠等情昨晨由捕將楊拘解公共公廨經中西官訊實以被告年歲尙輕判押改良所三年

◉兜售洋酒圖竊

金阿錦闖入北四川路黃陸路十一號門牌日本人鄉船正家以兜售洋酒爲由乘間圖竊被該日人喚到包探徐阿華將金帶入捕房押候解廨訊究

※來函※

◉楊鏗律師來函

逕啓者敝律師爲指導訴訟當事人了解訴訟上程序起見特編訴訟指南一書印送閱覽外埠索閱函知常州西官保巷本律師住所附郵即寄現在此書業已出版特檢一份送請指正並希將此信登入來函欄內俾衆週知實深紉感耑此敬頌撰祺 律師楊鏗啓七月十五號

※雜評二※

◉王正廷赴粵 (默)

廣東之舊國會議員將足法定數西南所盼望到會者兩議長而已今王正廷之議長已赴粵而王家襄之議長將何如耶前次報傳王家襄到會之三條件王曾加以聲明謂此僅係個人意見並非爲到會之條件云云此種聲明意究何在將謂到會之不需有條件耶抑雖依其條件而仍不能到會耶吾人誠莫識其用意而此外又未稍表示其態度則以後果追王正廷之蹤而往否尙難預料也或曰王家襄非不欲往第以由京赴粵不若由滬赴粵之易是以遲遲吾行耳斯言然否將於今後之行動證之矣

※商務※

外國滙兌 七月十五日

上海滙至倫敦（以上海規銀一兩計算）
銀行電滙 四先令九辨士
銀行即期 四先令九辨士二五
銀行四月期 四先令九辨士五
銀行買進四個月期滙票 四先令十一辨士
帮根電滙 四先令十一辨士二五
又六個月滙票 四先令十一辨士五
大條銀 四十八辨士一二五

上海滙至法國（以上海規銀百兩計算）
銀行電滙 六百四十八佛郎五
銀行四個月買進 六百七十三佛郎五

上海滙至紐約（以上海規銀百兩計算）
銀行電滙 美金一百十三元
銀行買進四個月期滙票 美金一百十六元二五

上海滙至香港（以上香港百元合上海規銀）
銀行電滙 七十兩

上海滙至印度（以上海規銀百兩計算）
銀行電滙 三百十六個羅比五

上海滙至日本（以上日本百元合上海規銀）
銀行電滙 四十六兩六二五

金市

昨日磅價及大條銀價未有升降，本月份標金上午開盤價尚平定，嗣因銀行結出東匯先令之價甚好，故又漲至二百二十六兩四錢，惟赤條之價因銀根緊迫，已跌至二百九十一兩，今將市價錄下

現貨標金 二百八十五兩
沙金合赤 二百九十三兩
足赤條金 二百九十二兩
七月份標金 上午開盤 二百二十五兩
又 最小之價 二百二十四兩七錢
又 最大之價 二百二十六兩三錢
又 下午開盤 二百二十六兩三錢
又 收盤 二百二十六兩四錢
恒孚銀樓上足赤飾金本牌 每兩四十三元五角
又 兌進 四十一元五角
又 足飾紋銀 每兩一元六角
永豐餘興字足赤 每兩四十二元五角
又 兌進 四十一元五角
銀樓大同行足赤飾金本牌 每兩四十三元五角
銀樓門莊足首飾紋銀 每兩一元六角五分

錢市 七月十五日上午收盤

墨洋 七錢二分二厘
龍洋 七錢二分一厘六二五
江南小洋 六錢四分七厘五
廣東小洋 六錢五分四厘
銀拆 二錢二分
銅元 一百八十二千八百文

又下午收盤
墨洋 七錢二分零七五
龍洋 七錢二分
江南小洋 六錢四分七五
廣東小洋 六錢五分四厘
銀拆 二錢八分
銅元 一百八十二千文
錢找 一千二百文
衣牌 一千三百十文

米市 七月十五日滬南市價

南幫廠機新甕薄稻 七元七角
北幫高廠機白破 七元三角
常幫廠機白粳 七元
錫幫廠機白粳 七元
又 廠機白元 七元五角
常幫廠機白元 七元五角
角里晚粳 七元
又 機杜子尖 六元零五分
崑山廠機白粳 六元六角五分
又 機羊尖 六元一角五分
正義廠白粳 六元九角五分
唯亭廠機白粳 六元九角五分
常幫河下機粳 六元八角五分
錫幫河下機粳 六元八角五分
蘇同雜牌河下白粳 六元八角
周莊航船晚白粳 六元六角
六直河下機白粳 六元三角五分
陳墓河下機白粳 六元三角
棧貨宿機粳 六元
（每石）

市角子錢 一百五十七文
每角貼水 十五文

油荳餅

昨日滬南永記等號進口葉茂盛夾倉沙船一艘，又金合隆青口沙船一艘，茲將采菽堂售開之價列後
牛莊荳油 十一兩
又 收盤 十一兩一錢
歧山荳油 十兩零六錢
泊兒荳油 九兩四錢
輕皮生油 十一兩三錢五分
夾中餅 二兩零三分六厘
棧青中餅 一兩九錢七分六厘
（以上南規貨）
大有廠荳油 十一兩一錢
旗昌廠荳油 十一兩
又 收盤 十一兩二錢
牛莊餅 一兩零五分五
大連餅 一兩零四分五
（以上北規路貨）

茶市 各茶棧售開之價

謙義洋行買回春珍眉二十件，每擔價銀四十四兩；富林洋行買天香珍眉四十八件，價六十二兩；益吉瑞珍眉五十六件，義芳永珍眉四十六件，以上扯價六十二兩，以上榮吉祥售出。惠利洋行買大幇一百五十八件，價三十二兩五錢。美大洋行買永盛珍眉四十七件，價六十兩五錢；同孚洋行買裕盛秀眉四十二件，價十一兩五錢，以上恒記售出。三井洋行買陸香秀眉二十六件，價九兩，又森泰六件，價（同上）。謙義洋行買仰記貢熙十四件，價二十九兩，以上同春售出。富林洋行買芸香針眉四十一件，價六十二兩；怡和洋行買恒利鳳眉三十九件，價三十五兩；天裕洋行買奇芳鳳眉七十六件，價三十三兩；慎昌洋行買義盛鳳眉五十八件，價三十二兩；順和珍眉四十四件，價四十三兩，以上謙泰昌售出。富林洋行買義森和副熙三十七件，價三十三兩；又珍眉[illegible]十八件，價六十兩。慎昌洋行買成記珍眉七十二件，價三十一兩；柯化威洋行買晉豐秀眉二十件，價二十四兩；禮昌洋行買廣茂蕙眉二十八件，價二十兩，以上洪源永售出。

棉紗

近期三品紗價現已跌至三百三十六元二角（日幣），昨日上午交易不少，迨至午後江西幇與青島幇均接各該埠來電，謂有軍事變故，各紗止裝止購，因此大受頓挫，每包跌價銀一兩有餘，售價列下

二十支五福 大包 一百六十一兩
二十支牧羊 大包 一百六十兩
二十支三星 大包 一百五十九兩
以上怡和紗廠開出二千包一個月出清
十四支四寶 大包 一百四十一兩至二兩
此係老公茂洋行開出五百包四禮拜期
十六支雙虎 現出大包 一百四十六兩
又 一月期大包 一百四十七兩
此係上海紗廠開出一百包
二十支文明 大包 一百五十五兩
此係東方廠開出二百包現出
十六支文明、十六支丹鳳 扯價大包 一百四十一兩二五至一百四十一兩七五
十六支水月 大包 一百四十七兩二五
二十支水月 大包 一百五十七兩五錢至
二十支漁翁 一百五十八兩五錢
十六支藍魚 一百五十六兩五錢
十六支福島 一百五十三兩五錢
一百五十二兩
以上三井茂木伊藤等售出四千餘包兩禮拜期
二十支牧羊 大包 一百五十五兩至
二十支五福 大包 一百五十七兩五錢
二十支採花 大包 一百五十六兩五錢
二十支三星 大包 一百五十八兩五錢
二十支水月 大包 一百五十七兩
十四支四喜 大包 一百五十四兩五錢至
以上四川幇上午購進二千包即出
十六支文明、十六支丹鳳 扯價大包 一百四十一兩七五至
十六支雙虎 小包 一百四十一兩
十支挑茶 一百四十二兩至
十支彩洋房 一百四十一兩二五
六支燈塔 一百三十七兩
六支洋燈 一百零九兩
以上牛莊等帮公會售開四百餘包即墳

輪船進出口日期

▲七月十五禮拜一進口
新銘 由烟台 招商
江永 由長江 招商
武昌 由長江 太古
鳳陽丸 由長江 日清
榊丸 由大連 南滿

▲七月十六禮拜二出口
江天 往甯波 招商
瑞陽丸 往長江 日清
廣濟 往溫州 招商

新銘 往烟台天津 招商
▲七月十七禮拜三出口
鳳陽丸 往長江 日清
江永 往長江 招商
▲七月十八禮拜四出口
江華 往長江 招商
▲七月十九禮拜五出口
岳陽丸 往長江 日清
▲七月二十禮拜六出口
江天 往甯波普陀 招商
甯紹 往長江 甯紹

開往舊金山

過長崎神戶橫濱火奴魯
南京 八月十日
中國 九月十日
以上中國郵船公司
興洋丸 七月十九日
高麗丸 八月十六日
西比利亞丸 八月三十日
天洋丸 九月九日
以上東洋汽船會社
委內瑞拉 七月二十日
愛瓜多 八月十七日
以上太平洋郵船公司

開往香港

南京 七月廿一日
中國 八月念二日
以上中國郵船公司
高麗丸 八月三日
西比利亞丸 八月十日
以上東洋汽船會社
委內瑞拉 七月念七日
可倫比亞 八月念四日
以上太平洋郵船公司

滬杭甬路滬杭線行車時刻簡表

車別／站名	上海北站	上海南站	松江	嘉善	嘉興	硤石	長安	杭州	閘口
禾閘區間車					上午七點四十	上午八點四十五	上午九點四十五	上午十一點十	上午十一點卅五到
快車	※上午七點卅五	上午七點四十五	上午八點五十九	上午九點五十一	上午十點卅五	上午十一點○五	上午十一點四十一	下午十二點五十	下午一點十到
慢車	上午九點正	上午九點十	上午十點四十八	上午十一點五十二	下午十二點卅	下午一點十五	下午二點正	下午三點卅五	下午三點五十到
四等客貨車	上午十點正	上午十點二十	下午十二點○二	下午一點卅八	下午二點卅五	下午三點五十	下午四點五十	下午六點卅	下午七點正到
特別快車	※下午二點五十	下午三點正	下午四點○七	下午四點五十三	下午五點廿二	下午五點五十三	下午六點廿四	下午七點十九	下午七點卅五到
滬禾區間車	下午三點五十	下午四點正	下午五點四十二	下午六點四十九	下午七點二十到				

車別／站名	閘口	杭州	長安	硤石	嘉興	嘉善	松江	上海南站	上海北站
禾滬區間車					上午七點十五	上午七點四十八	上午九點○五	上午十點五十到	上午十一點正到
快車	※上午六點卅	上午七點正	上午八點○四	上午八點四十一	上午九點廿八	上午九點五十三	上午十點四十七	上午十一點五十五到	下午十二點○五到
慢車	上午七點五十五	上午八點卅	上午九點四十八	上午十點卅一	上午十一點廿二	上午十一點五十五	下午十二點五十九	下午二點卅五到	下午二點卅五到
四等客貨車	上午九點二十	上午十點正	上午十一點四十	下午十二點卅九	下午二點十	下午二點四十八	下午四點○八	下午五點四十到	下午五點五十五到
特別快車	※下午二點十	下午二點卅五	下午三點二十	下午三點五十一	下午四點卅	下午四點五十二	下午五點四十	下午六點四十到	下午六點五十到
閘禾區間車	下午三點卅	下午四點○五	下午五點卅六	下午六點四十	下午七點卅到				

注意 表內凡有※記號者係於滬寧路相聯接之車

參茸海狗腎補身衍慶丸

專治男子百病，雖年輕損傷之人，服後轉弱為强，然白髮老翁久服此丹，諸病霍然，弄璋之喜，指日可待，且能壯筋骨強血益身體，暴變轉老還童，却病延年登壽，此丸十分靈驗，敢稱第一，誠非誇口，與市上牟利之徒毫無實濟可比，若服他家藥不靈，請來一試，如有虛言，願人天地難容。每料藥料二十兩洋三十六元，每兩二元，每盒洋五元，單料減半，另有始創參茸補身衍慶酒，大瓶四元，小瓶二元，功效與丸同，如購十瓶照碼九扣。另有小兒救命丹，名曰萬應保赤散，專治小兒急慢驚風，服下馬上見功，每瓶洋一元。

一本草云海狗腎一名膃肭臍，其性大爲養腎補身，以致一切諸虛百損，五勞七傷，腰膝骨痛，四肢乏力，以致耳目昏花，神志恍惚，百病叢生，此乃先天不足，後天失養，服則立驗。本主人獨秘良方，用吉林老山人參鹿茸海狗腎等貴重藥品，佐使相配，製成丸藥，性和平，不燥不熱，四季可服，補血家補命門益丹田，開胃健脾，活精培元，固本養元，關東海狗腎每條洋十元〇

舖設上海二馬路中市西鼎新里內京都天寶齋謹啓 1042

英國樂義女醫士

無痛接生 婦人小兒胎前產後驚風各病
上午十時至十二時在四馬路華英藥房門診 電話二六七
下午二時至四時出診 英大馬路大慶里口愛仁醫院 電話四七一八
接生急病 隨請隨到
醫例 門診收一元 出診五元 接生念兩 貧窮不計
愛仁醫院啓 丁7112

人造自來血自本藥房發行以來，歷有年所，凡治血虛氣虧諸病，無論男女，均著神效，故信用久孚，銷行最廣，實為近世第一之良劑，茲錄功用於下
氣血衰弱之老年 服之延年益壽
精血虧耗之壯年 服之體力壯健
面黃肌瘦之少年 服之面色紅潤
生長遲緩之童年 服之生精益髓
乳養不足之小孩 服之培元却病
血虛乏嗣之婦女 服之調經種子
價目 大瓶洋二元 小瓶一元二角 滿一打作十二瓶計算 批發從廉
總發行上海四馬路五洲大藥房
各省五洲藥房支號均有批售

上海新衙門北首海寧路口 新同行 慶華銀樓

兼售各種時樣 揀選原當赤金首飾
每兩照市價便宜二元，貨價不合當退還洋
專收各路原當金銀首飾沙金荒金
批發各省加重金箔十足廣葉關葉發兌老寶紋銀鍍白大小各件，揀選原當銀飾各貨俱備，如蒙同業惠顧另有躉批價照均，電話北一千八百號

注意 電氣風扇 (一)

天氣炎熱，空氣最易混濁，於衛生有礙，故無論何處，均宜使空氣流通清潔，以用電氣風扇最為妙
本處並不出租風扇
大小各種風扇出售，惟有各種式樣陳列任選參觀
本處樣子房在南京路四百七十一二號
本埠各電業裝線行家均有
電話二千六百六十號
工部局電氣處啓

中華商立保險股分有限公司召集股東會議佈告

逕啓者本公司現定於陽歷七月二十一日下午二點鐘在上海英大馬路江西路口民昌里四號本公司籌備處開股東大會，決議一切進行事項，務請股東諸君依期惠臨，遠道不克親自到會者，祈代表出席，亦乞先期知照，俾便接待，除另函通告外，特再登報奉聞，此佈 乙9597

雅達煙公司 三五牌 香煙

最高品煙寰球馳名
上等社會均皆歡迎

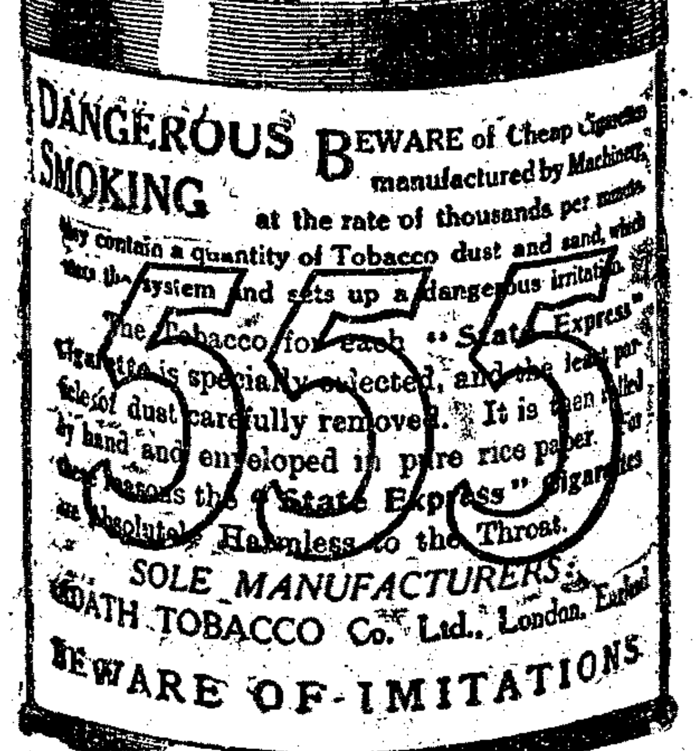

各埠售煙家均有出售

程鳳生專醫 白濁

本醫生世醫毒門專家，在申臨診二十五年，多識廣如，患白濁橫痃小便，腫痛下疳血淋，楊梅毒瘡危險重症，年久白濁遺精痛瘋，如過症氣白帶，包醫面議，立出保單，限日全愈，不愈原洋奉還，外埠通信治病，照門診一元，時角三馬路浙江路口，製芳照相店隔壁德法醫藥公司 程鳳生醫生啓

大批郵票 半價出售

本室向在西歐各國批定運美不勝收，美郵票歷年早蒙推許，各路貨價有存貨豐富，多減價出售，合算對折，洋貨前有新到之郵票，臂詳章，花二枚，江蘇常州以函索即奉，寶郵券室啓 8241

基地召租

外日暉橋下埔空地八畝，沿港馬路一面水面，陸路交通，建築營造甚合宜，般若有意者，請至南市毛家衖面議 2858

T.K.K.

東洋汽船會社（上海支社）
往來日本美國間自上海出帆過長崎神戶橫濱檀香山以達舊金山

上海出帆赴舊金山日期
春洋丸 二三〇〇〇噸 七月十九日 午前十時在海關碼頭出發
高麗丸 二〇〇〇〇噸 八月十六日
西比利亞丸 一八〇〇〇噸 八月三十日
天洋丸 二三〇〇〇噸 九月九日
春洋丸 二三〇〇〇噸 十月五日

上海出帆直赴香港日期
高麗丸 二〇〇〇〇噸 八月三日
西比利亞丸 一八〇〇〇噸 八月十日

各船皆完全新式裝置無綫電報海底信號洗濯室育兒室婦女消閒室及一切新式安寧器具，備有樂隊影戲，並可於甲板跳舞，至於伺候周到，烹調適口，尤與衆不同，所過口岸，旅客均可小住，且可改乘花旗輪船公司及昌興火輪公司之輪船，本會社且代客辦理長崎神戶橫濱間之鐵路運輸事務
經理 T. N. ALEXANDER 謹啓
（在四川路七十一號）電話三二二九

蘇州董幹卿門人 吳吉人兒科

兼理男婦方脈
寓法界愛多亞路鄭家木橋東和正染坊西隔壁

泰豐罐頭食品有限公司 分派股息廣告

本公司業於陰歷五月二十七日開股東年會經衆議決分派丁巳年股息數目訂由六月初十日起派屆時希飭攜股票到英大馬路本公司總批發所照領乃荷除一面通佈外特此登報奉聞茲按原有股東通訊錄用以投遞函件常有室是人非者關請各股東過有遷居者將現在住址見示設夙遂行則託轉交之處亦望詳以賜知是所切禱

上海泰豐罐頭食品有限公司董事局謹啓 4291

江都李典鎮李氏續修宗譜廣告

吾族宗譜修自前清光緒已丑年歷今三十餘載未經續修深恐代遠年湮稽考匪易前年新祠落成曾經族人集議重修由宗祠發出通告乃遲之又久尚未齊集想吾族蕃衍散處各地者一時尚未週知特再登報聲明凡我族人務望速將譜系詳細開具備本年陰歷七月內送李典鎮宗祠或揚州大阜公司李紹白處代收以便編入幸勿自誤至要此佈

江都李典鎮李氏宗祠謹白 Z378

萬國九洲第一靈驗耳聾聖品

京都天寶齋●謹告同胞●耳聾耳鳴●耳有聲響●聽此立聽●奇驗神效●包可斷根●另有立止心胃氣痛散服下立刻止痛每瓶一元

凡患耳聾之症者因腎水虧損相火上炎或因鬱火傷肝以致耳鳴耳眼耳熱耳痛等病本齋家藏良藥專治男女官商試驗敢出而問世非徒漁利已也善治男女老幼久年初起一經服此丸二三盒立覺血氣調和呼吸鑒提補真陰生精液退浮火除邪熱雖十年廿年舊症服丸一料竟獲奇功雖極重久年老聾服此丸二料無不轉聾復聽真乃第一聖品每盒一元每料六盒洋五元如有兩耳挖損作爛宜用八寶吹耳散無不立愈每瓶七角若有虛言欺人罪我惟天

舖設上海二馬路西鼎新里內京都天寶齋啓 1593

浙蕭山來氏修譜廣告

啓者吾族譜事現已開辦凡我仕宦商居別省遠地者及本省本府之內者即宜將祖上及子孫世系名字及配某氏官銜里居生卒葬處逐一開明知照欲刻先人誥敕傳贊攷圖等件各須謄正底稿彙備刻資寄交譜局經理人收存以便會總編輯入譜無論遠近以一年爲限不得遲延自誤

譜局經理人來杰來濟時告白 局設蕭山西門外長河鄉會宗堂 37151

上海永亨銀行廣告

本行額定資本金五十萬元遵照定章先收足五成純係商業性質專辦抵押滙兌期票貼現暨定期活期存放各欵一切格外克己地址設在上海寗波路四百四十號電話四八三九

董事兼總理 施省之　董事 朱五樓 徐容光 陶蘭泉 張鴻卿 柯貞賢 沈吉甫　經理 楊漢汀　代理 朱五樓　副理 徐寶琪 同啓

浙江鎮海江南衙前沈氏修譜廣告

我始祖宋贈少保遂公自婺州官明州遂居定海即今鎮海沈家山下五世祖諱煥公諡端憲歷傳十一世祖君瑞公又遷居衙前村廠後子姓繁衍分居王家洋及遷居他省他縣他鄉者頗多惟譜牒自前清咸豐乙卯年纂修迄今六十餘年未經續纂誠恐年湮代遠更難採輯故捐資于本年正月設局續修凡我本支將排行生卒嫁娶及住居官階善行一一鈔明或郵寄衙前本宗祠及鎮海南山書院兩處譜局如偏僻村落採訪不及到者應請各親房互相傳播因費短期促催其速行來局報告免致遺漏幸勿自誤猶有居外埠未悉世系者欲閱前譜上海法界可向公和來顏料號滬口後花園太和里振新煤號定期三時沈家可也

民國七年戊午歲二月日 鎮海衙前沈氏宗長榮珍特白 5144

無論危深痧氣包能立愈 天下第一良方

痧氣之症由寒濕阻滯陰氣凝結以致氣血不暢血不流通遂有血痧氣痧寒痧狐痧水痧等患其初陰囊腫脹痛小腹結硬繼則囊大如斗筋粗如繩痛不可忍步不能行若年久不治則與陰虧損其發尤劇本藥房痧痰在抱覓得百試百驗之秘方虔製此丸專治各種遠年之症一兩以及腎囊風瘰球風等症每日早晚各送三錢立能消脹去痛應手奏效初起之症一兩盒包愈雖至重至危年深日久之症連服一料包可斷根每盒洋一元每料四元另製一包愈小腸疝氣膏每張七角若多年之症必須膏丸並用內服外貼見效尤速更奇者將膏貼上一刻時腹內氣鳴當將膀胱之寒濕由毛孔拔出不但腫消痛止且愈一切疾病誠是治疝良藥

上海三馬路大舞台對面錬雲大藥房謹啓

京綏鐵路管理局廣告第四四號

本局因推廣營業募集第五次短期借欵業經呈奉 交通部批准茲將簡章開列於後特此廣告

交通部募集京綏鐵路第五次短期借欵簡章

第一條 本局因推廣營業呈奉 交通部批准籌募短期借欵定名曰京綏鐵路第五次短期借欵

第二條 本借欵總額北京通用銀元四百萬元

第三條 債券分一萬元一千元一百元五十元四種祇列號數概不記名

第四條 本借欵自民國八年起分作四年抽籤償還每年還一百萬元至民國十一年止全數償清每年十二月三十一日執行抽籤本息均用現銀元歸還

第五條 本借欵利率按月以七厘五計算

第六條 本借欵募集期以三個月滿限自民國七年七月一日爲始至九月三十日爲止

第七條 本借欵由交欵之次日起計至民國七年十二月三十一日止按照月息七厘五計算於交欵時先行付給以後每按六個月付息一次於每年六月十二月分兩期付給

第八條 本借欵由京綏路營業進欵項下自中華民國八年起逐月核撥現銀十萬元分存經募各銀行以備還本付息倘有不足由交通部完全擔任

第九條 此項債券及息票得自借本杜息到期之日起作現銀繳納京綏路運費

第十條 此項債券得作各鐵路人員應繳之特別保證金及轉運公司暨包工人押欵

第十一條 交欵處京綏路局暨北京天津上海漢口張家口中國交通兩銀行北京中華滙業銀行北京天津新華銀行還本付息亦由上列銀行經理之

第十二條 本借欵募集期內凡持有京綏路第三第四次短期借欵者得到京綏路局驗明截算利息按照本金換給本借欵之債券

中華民國七年六月　日 1773

博利安電泡談

Brilliant wire lamp

或問曰此如日之光如月之明者果何物乎

答曰此電燈也

或曰我所見之電燈未有若斯之燦爛奪目光明普照者是何以故

答曰是關於電燈泡發光之作用優劣有所不同

或曰此電燈泡爲何名

答曰是乃最新式金絲白光博利安電泡也

或曰地球上有此博利安電泡發現眞所謂巧奪天工絕無僅有者矣

答曰然此博利安電泡之所以可貴也

上海英大馬路拋球場 東京電氣公司 中國電球公司 電泡陳列所 電話中央四九〇七

B-22

留心假冒

▲貨眞價實▼

百補大保丹　林公戒煙參餅　補身小保丹　眞牌強種百補丸　老牌辣克紅補丸　靈驗婦科種將湯　固牙金粘石牙粉　立效三陰瘧疾丸　神效小兒疳積糖　清香生髮油

4327

上海總發行 嚴大生藥廠 東棋盤街　大生藥房 麥家圈

▲批發從廉▼

中國銀行函授學校招生

本校呈教育部有案已有四班畢業茲第六班己經開學現時尚可揷入肄業畢業時列考優等者得予介紹位置如欲報名請將姓名籍貫住居及應納學費講義等費五元一律在內一併寄來當日寄還●學證及講義照章函授函索章程附一分郵票三分地址在上海哈同路民厚東里北三弄四二四號

德裕原皮西洋參

原皮西洋參性本天然且無偽貨混合曾經名醫研究味苦不劣氣帶清香益胃生津胃津足各臟腑靡不受其灌溉而潤澤主治陰虛津傷虛熱虛火諸症常服益精神除煩倦本行由美選運上等之品兼裝參片罐頭零蔓批發定價克己●總行開設上海三馬路中本外埠均有分銷 Z883

全昌

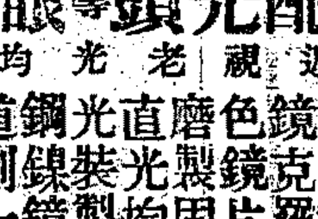

新到花旗配光頭等眼鏡每副一元

監製 白黑近視老光均能驗配 1698

時屆盛暑諸君欲護目光必戴眼鏡本號爲推廣銷路特別廉價脫售凡時行氏力克眞銷無邊眼鏡離及金鏡克羅克片機眼色鏡片均自斜各磨製固無論配機直光均能驗夾散光裝製眞金目合鋼鍊鏡架價眞金道劃一不二回公用舊仍可收無金換現洋老少上兌如蒙光顧界欺跑馬聽新世分海首安康里口馬南蘇州閶門外路設

百代公司

近日運到大批唱機唱片花色全齊諸君愛聽眞正名角唱片者早臨選擇爲禱函索樣本及唱片目錄當班寄奉

華太化 "VITAFER" 補粉

華太化保選英國上等牛乳參加化學物質提取精液研成細粉質美味甘極易消化爲滋補唯一妙品無論男婦老幼均可服用服法極易祇須用開水或牛乳沖化曾經英國各著名醫家考驗證明不特培腦長精清熱健脾且能治腦弱腎虧心煩血虛頭疼肺熱胃呆食滯怔忡痨瘵失眠健忘等症而於婦女月經不調及小兒瘦弱服之均有特殊之功病後服之易於復原與提神片刻者迴不相同洵補身之無上上品也 價目每瓶兩元半

發售處 中英 集成 中西 中法 五洲 華英 中洋各大藥房 先施公司 源大號（百老滙路一一零九號） 1708

趙氏遺產廣告

敬告者先父紀生公痛於民國三年遺下田產房屋在民國五年由家慈邀請宗族公親等秉公分撥當立簿據分授執管惟申地房屋契據歸家慈代掌所有先父遺下未了之事均經金龍等公同簽字爲憑近忽謠傳四起雖查無實據未免事出有音竟有人斗膽將金龍等授分老靶子路黑師克而路七百五十四號之住屋暗中出抵有契據爲憑恐受抵人不知底蘊登報通告該屋係金龍等公產非執管契據人能自行專抵所有先父遺債另有田產據抵即有債還手續亦須金龍等出面斷無私相受交之理爲此聲明如有以上情事察出後作暗串交涉後悔莫及

趙銀龍 趙金龍 趙龍泉 證人趙福生、雲仲濤仝啓 1442

始創婦科 經期腹痛露

專治婦女經期腹痛或經前腹痛經後腹痛或兩腹作痛或經滯經閉或數月而不來或一月而數至白帶自淫甚至乾血癆等症一服此露包能奏效經者一三瓶重者三五瓶便可除根本號黏創此露純用中國樂料製煉而成妙在清香可口不若湯藥味苦難嘗愿世之患斯病者請嘗試之每瓶八角每打八元

上海棋盤街三茅閣橋坻門牌念二號 廣東保太和啓 3956

張世楷醫學士發明 天然咳嗽精

功效：新久咳喘　嬰孩喘嗽　時症咳嗽　一切咳症　癆傷咳血　老年喘咳　濕燥咳嗽　藥到病除

（一）本外埠賜顧諸君欲看樣以試驗者本院備有精美樣品（二）一瓶須附郵票一角當可寄奉函索詳細辦法須附郵票三分（三）如服此精無效者均退還原洋但須瓶貼牌號不破原物不混者方爲有效（二）內外埠各藥房及各商號如願售此精者務請隨時函商或繳保證金等寄費加一敝院無不竭誠歡迎總發行上海法界寶昌路寶康里沿街二百零三號博愛醫院內（二）批發價目每打十元零售每瓶一元郵票五折本外埠一（二）定購原班即奉 本院院長啓 Z4115

普明眼科醫院啓事

本院爵士乃五世秘傳眼科始創眼科醫院念二年在申只有一處設診別無分院凡患目疾來院診視可醫者則醫不能醫者則辭決不敷衍了事病輕者三五次即愈病重者約期准愈甚至十年念載雙目失明一切疑難大症俱可出保限期復明至本院無效診金藥費一概不取以上各例均係仿冒蒙混者與本院宗旨各別恐未週知特此聲明 門診自上午九時起至五時止 大號一元一角另給服藥各藥小號六角 包醫面議 貧病不計

醫院簡章及包單者函索即寄 如外埠購藥照簡章內載明訂價函致滙寄郵票九五折扣 本院遷移英大馬路先施公司西首對過便是 院長傳文山啓 8833

感謝黃鴻舫君針灸聖手

小孫甫生五個月患撮口臍風面色青黃不啼不乳四肢厥冷危在傾刻中西諸醫均皆棘手幸蒙神針黃鴻舫先生按穴針灸立即轉危爲安合家欣幸感激之至特此登報誌謝先生寓英界牛莊路西轉角同康典當後面北雲南路九十四號門牌

威海衛路朱森泰營造廠朱生謹啓 4173

眼科專家兼治內外各症醫學士吳士俊君

學術精深經驗宏富昔曾肄業上海青年學校已得克禮頓士諾教員所稱許繼復留學美國補習於紐約省大學醫科及紐約省衛氏眼科分科三大醫院其於內外各症實有心得而於眼科一門尤著專長且備有極新式之驗光儀器凡一切近視老花等目疾均能代配極對光之鏡片同人等親友中患疾病者一經診治莫不應手奏效今因其懸壺滬上用特登報介紹藉誌表揚幸勿交臂失之

診治所在靜安寺路五十號亞細亞照相公司內 電話西一二七三 診例門診一元上午十時至十二時下午一時至四時止 出診五元下午四時至七時止 特訪另議

介紹人 朱春煊 伍廷芳 薛鎮冰 汪精衛 唐露園 冷遹 趙鳳昌 李鍾鈺 張竹君 同啓

西醫 侯光廸

防疫公畢回申 專內外科 治花柳科（兼有預防法 兼行各種注射） 新法戒烟（限日斷癮） 諸般疑難雜症（兼治） 各種喉症（及傳染病）

大慶里三界 上午十時至下午四時門診 餘時出診 急診隨請隨到 早晚及 電話一八二九 9023 路遠面議

游戲文章　(秋夢)

時人新詠

某元老(調寄菩薩蠻)
風華絕代眞妖孽。餐來秀色人心醉。搔首弄嬌姿。琵琶別抱時。綺縑今未了。纏情容顏老。莫怪惹情牽。嬌娥愛少年。

某總理(調寄虞美人)
女兒生就蛇蝎性。破敗非關命。豆萁一本忍相煎。往事不堪回首。七年前。纖囊十五工挑撥。貫把家人說。惹他積忿滿胸中。不恤家貲散盡血流紅。

某副座(調寄踏莎行)
外露柔情。中懷詭計。貪叙性格差堪擬。衮裯獨抱未經年。家私却代夫人理。手段原佳。心思又細。競爭偏解留餘地。一朝情敵敗。徽蘭伏兵四處乘時起。

某總統(調寄鷓鴣天)
如玉溫柔本性成。大家風範女兒身。一朝嫁作名門婦。四德三從訓久遵。雖怯懦。却賢明。可憐強暴忍相侵。無端化作沾泥絮。粉淚偷彈直到今。

賦得經略南征　得威字五言八韻　(秋夢)

王師將出發。四省仰光輝。血胤誇龍種。頭銜耀虎威。遇強難用武。託疾亦知幾。且把高牙纛。還將副座希。渡江新節鉞。晉直舊旌旗。一戰還心怯。三軍盡腹誹。求魚原噩夢。屠狗竟雄飛。佇看平南日。長途奏凱歸。

家庭常識

折珠蘭花法　五六月間採新苗之長大者。隨根剪下。除其最下節之兩葉。連節扦於盆內。(節未入土無效。盆泥須篩細)半月勿令日曬。時以清水澆之。入夜置於空曠之地。無不活者。蓋珠蘭節節生芽。入土爲根。出土爲苗也。予去年扦十數盆。茲已盛開矣。(休寄姚賽堯)

代轆轤　綫洋綫之木圈。往往棄之。殊可惜。若用以代轆轤。實爲廢物利用。法以適當之舊筆管。截斷較木圈稍長。穿之圈心。而於管之兩端。緊以鉛線。但鉛線之中部。扭一小圈。更拗爲弓狀。則可懸之代用矣。(余元禎)

治肉瘤法　以花蜘蛛絲(茂林叢草中多有之)纏緊瘤根。(絲多更妙)其絲不覺日漸收緊。月餘。瘤自漸落。寬如刀割。毫不痛苦。誠奇效也。予姊耳根生一肉瘤。其大如拳。無法療治。後得此法試之果然。(休寄姚賽堯)

漁業須知　(雨云)

網及釣具之保存法

漁業者之財產。爲漁船漁具。而對於各種之保存法。須注意之。其保存期間之長短。於經濟上有極大之影響。然各項中之最難保存者。網具釣具是也。但遠洋漁者之財產。在漁船。漁具之資本比較的少。故保存期間之長短。對於經濟上之影響。不若沿岸漁業之大。實則不然。若出漁於遠洋之時。使用漁具。忽然腐敗。則不能作業。坐棄莫大之利益。故遠洋漁之漁具保存法。宜較沿岸漁業爲尤要也。

網具之保存。不過防纖維之腐敗。其腐敗之原因。惟黴菌之作用而已。故網具之保存。免纖維之欲腐敗。其法甚繁。

(甲)染網　由網線之外。染以各種之染料。爲防止腐敗之目的。其法㊀水煮　以網初染之先。須於淡水中煮一二小時。其目的使附着纖維之污物。一併除去。於染網時。染料得以完全附着也。其時間之長短。以材料之種類而不同。又代水煮之法。可以網浸於炭酸曹達。或石灰水中。亦有同等之效力。但石灰之分量過多。則纖維之力減少。不可不注意也。已行水煮。或代用法後。於淡水中洗滌日乾之。而後施染料可也。㊁染料及其防腐作用　漁具之染料種類不同。而使用最多者。爲單寧劑油類動物血等。但不可不留下之要件。一被覆纖維之表面。不許黴菌之侵入。二塗抹對於黴菌有毒之物質。能防黴菌之蕃殖並撲殺之。三兼有上之二要素者。(未完)

詩囊

和樹國四十初度原韵　(小孤山人周永濟)

樹國廿十正當年。皎若臨風玉樹前。嬉笑文章驚玉局。斬新詞曲柳屯田。叢編小說書無價。著作名家版有權。每值春江文酒社。平章風月不論錢。

一自蘧蘧栩栩然。仙心化蝶蝶如仙。年年影事歸塵海。處處風聞付墓烟。幻境早醒蕉鹿夢。塵心不墮野狐禪。人間自有蓬萊境。花滿華堂月滿川。

漫說華椿歲八千。好將佳況說當前。庭階玉樹生來秀。幕府青袍老更妍。天上文星從不朽。鏡中人月認同圓。况教海內交游徧。筆墨還多未了緣。

海上逍遙盡自憐。光風霽得氣之先。曲中絕唱張三影。江左清談晉七賢。醉欲聽歌呼酒盞。文能消渴佐茶顚。名山自有千秋壽。咳唾遙聞落九天。

集益錄

答第一〇九問　左丹君所示之炭酸鎂製法。余未前見。故其結果欠佳之處。無從研究。茲就余之所得。略述梗概。願海內化學家再有以指其謬焉。含炭酸鎂之礦。曰苦土石。曰白雲石。前者之成分爲炭酸鎂與輕養化鎂之結晶體。$(4MgCo_3 \cdot Mg(OH)_2 \cdot 4H_2O)$後者之成分爲炭酸鎂與炭酸鈣之結晶體。$(MgCO_3 \cdot CaCo_3)$製法先粉碎礦石。溶解之於稀硫酸中。過濾之。加炭酸鈉溶液於其濾液。則炭酸鎂之沉澱生成矣。其化學變化如下

$$(4MgCo_3 \cdot Mg(Oh)_2 \cdot 4H_2O + 5H_2So_4 = 5MgSo_4 + 4H_2Co_3 + 6H_2O)$$

$$(MgCo_3 \cdot CaCo_3 + 2H_2So_4 = MgSo_4 + CaSo_4 + 2H_2Co_3)$$

$$(MgSo_4 + Na_2Co_3 = MgCo_3 + Na_2So_4)$$

兩溶液之濃度以稀薄爲宜。混合時須以炭酸鈉徐徐傾入硫酸鎂。溫度當保持六十度至八十度。俟沉澱完全。徐徐過濾。洗以五十度至六十度之溫水。以同溫度乾燥之於隔水箱中。如溫度過高。炭酸鎂將分解爲養化鎂。如是所得品質鬆細。色甚白淨。手續偶乖。則分子粗重而色亦差矣。(趙孟軺)

右法試驗成績尚佳。如有人能大批製造。以小樣並開每噸價格見示。不勝歡迎。(捌)

短篇小說　(竹勿著)

神怪短篇　苕上仙

吳興佳山水。仙靈往來。蠶月。桑柘婆娑中。執懿筐者聯袂也。一女子自夫椒山泛舟來。與羣女狎。云。阿姊何其勞。誠不如妹之閒適。羣女問姊何爲。曰。潤草木。散雲霞。何足比。其空以風離合與月。醉醒不落煩惱城。爲支離夢。足矣。爲羅敷。陌上之歌。固不能也。但念阿姊業太苦。願坐而代之。羣女笑云。女能飼蠶無桑。則其奈。姊能令食葉耶。否則以何術代。女曰。請阿姊偕妹入村。寺竟幽寂。雅笑語片時。則桑自能供蠶食也。羣女因答鄰村有知來庵。女居出亡久矣。其室外局。無從得鑰。女云此即無礙。羣女隨赴庵。女至局處出簪。代鑰而入。壁尾在榻。香烟自生。佛地無女鐵核。羣女團坐。女問阿姊各家蠶數幾何。羣女笑曰。合之不億兆。亦萬千。何可識也。女曰不然。阿姊意中有蠶。即一亦千也。十亦萬也。敢問一萬蠶日食葉幾千兩。羣女又笑曰。此更不能記。但滿筐而歸。明而飼之。不及莫饑者欲逸矣。女曰。然則一蠶所食之葉。視其身而倍蓰重也。羣女盒笑。其驗女旋出一帕蓋地。謂羣女曰。此下者有數蠶。阿姊各指其一。妹呼桑葉來飼之。羣女視帕下有大蠶五。適如女數。因分指之。而乞女飼葉。女探手於各筐內。俱有桑葉大如掌者一片。遂置蠶於筐中。頃刻而一蠶食一葉。蠶謂羣女曰。阿姊各携一蠶歸。而視家中箔上蠶。當盡無饑色也。羣女云。一蠶一葉。食何能遍。女曰。葉葉相生。絲絲相貫。一蠶不長。一葉不消。大蠶無。即小蠶有也。大葉神。故小葉化也。羣女不知所謂。將別去。輒訂後期。女曰。斯遇也。一之爲甚。曷可再乎。女仍局戶出。旋失之。羣女以筐歸。(未完)

消夏之品莫妙于小說下列各書皆名家著述從速惠顧可以照碼對折

上海棋盤街　中華圖書館

注意　亦高尚亦風雅之銷夏品

本館向例每逢夏令特將小說等可以消遣之書發售消夏品以爲諸君納涼遣興之助向蒙各界歡迎茲者又值暑假仍照向例選取最有興味之各種新舊小說及名人書札等類特定優待辦法以副雅愛凡購左列各種書籍者一律照碼對折以陰曆七月底爲止限期之後仍照舊價發售

繪圖千里駒	一角
繪圖萬花樓	二角
繪圖五劍十八義	一角五分
繪圖呼家將	一角五分
繪圖蝴蝶緣	九分
繪圖玉蜻緣	九分
繪圖五虎平西南	二角八分
繪圖五代殘唐	一角
繪圖大八義	一分
繪圖小八義	三角五分
繪圖三下南唐	一角
繪圖三公奇案	二角五分
繪圖牙牌神數四種	七分
繪圖淵海子評	一角五分
繪圖神相鐵關刀	六分
雲間據目抄	三角
滑稽天錄	三角
破軒質言	三角
西洋通俗演義	八角
漫遊紀略	三角
滇南雜志	一元
蒼叢編	八角
東瀛紀略	四角
鑑露庵雜記	三角
三岡議略	五角
恩益堂日札	三角
續編綏寇紀略	二元
鏖軍記略	八角
十粒金丹	一元
羣芳花鏡	三角
北京指南	六角

▲附列名人書札

秘本六大名家評點東坡尺牘	二角
秘本六大名家評點黃山谷尺牘	一角五分
曾文正書牘彙鈔	一元二角
曾文正公書札	一角
加批歸震川尺牘	五角
惜抱軒尺牘	中紙五角　洋三角
蘇黃尺牘合刊	三角五分
加批錢牧齋尺牘	八角
明代名人尺牘小品	四角
錢牧齋歸震川尺牘合刊	中紙一元四角
陳文恭公手札	三角
六梅書屋尺牘	二角
呂留良家訓書札真跡縮印本	八角
百大家名賢手札	八角
晉註小倉山房尺牘	二角五分
管註秋水軒尺牘	二角
息盦尺牘	二角
勝朝名賢尺牘	二角
尺牘合璧	二角五分
中華詳註女界尺牘	三角
中華民國新文尺牘	二元
注釋共和進行尺牘完璧	一元
分類普通尺牘全璧	一元
分類普通尺牘大全	一元
中華簡淺尺牘教科	三角
民國初學尺牘	四角
民國商業經濟尺牘	五角
近今尺牘	四角
最新商務尺牘	一角五分
不求人尺牘	八分
香艶書札	四角
男女交際尺牘	二角
艶情尺牘	四角
情書	四角
先令珠算法	三角

名目繁多本日不及備載分二日列登欲窺全豹請索特定消夏品目錄外埠附賜郵票一分詳示通訊處爲盼

8898

無敵牌牙粉之功用

㊀此粉色白質輕。用以潔牙。絕無渣滓膩口之弊。本係號精製成。現更加重原料。並用杏仁新及蒸枝香精。故氣味益覺滿芬。絕無花粉之氣。並入祛熱防腐及除滅乳酸之劑。故能免除口臭。及防止蛀蝕牙痛口腔發炎諸病。

㊁此粉含有驅良之蠔性。功能除舊生新。清涼去火。如用少許量於掌心。注以多量之水。調化使成杏部之狀(一)質)每一用以搽面。搽後仍即洗去。能除早切油光唔晦烟容酒滑。並免發一面能粉刺雀斑頑瓣點瘵等患。生如已發生上遠各症者。宜將此(少許用蜜水讀和每喚搽於面。粉次早先用讀皂洗去然後再行上面一星期開必效)夏日用以搽身。尤能吸收汗液。免生痱子汗斑。

㊂此粉現經試用者報告。尤有奇妙之效用如下(一)用洋紗縫成小袋。內盛此粉。繫於腋下。每日早午晚一換。可除腋下之臭(二)凡刀剪翻傷。皮破血出。即用此粉少許敷上。立能止血閉口。隔日即平復如原(三)用軟毛筆蘸此粉擦於腳丫。確能收濕止痒。能使臭氣立時化減。但每日必須洗濯一次(四)此粉能去衣服上所染油漬。但用竹紙襪墊褥粉於紙上。以熨斗熨之。便將油漬吸去無痕(五)如患雀斑。用此粉滌至一二星期。能使皮內雀斑引出皮外。可用小揹拔去。出血結痂。痂落則雀斑已隨之而去。愈後無痕。右刻各種功用。是否虛認。但諭一試便知。每袋僅洋三分。各地洋廣貨號大都有售。新裝大小瓶粉現亦已經出貨。小瓶容六包量。定價二角四分。大瓶容十二包量。定價四角半。均係襲洋鐵製。用五彩銅版印刷。裝配鍍鐷底蓋。形式極爲美觀(舊式玻瓶因易破碎已歸淘汰)外埠來函零購。郵票十足代現。並不另加寄費。批發價目見每禮拜一本報第三張商務欄。如各寶號願爲分銷。請一查閱便知。

已設支社地方。就地均有招貼。未設支社地方。如有同志。願爲擔任。另有詳章。來函附郵票一分。即當寄奉。

設上海西門內靜修路　家庭工業會社啓

海波藥

清血解毒　祛濕除熱

專治一切花柳毒症。新舊蘊毒。如筋骨酸痛。膿瘡腫痛。潰爛成穴。下疳橫痃。魚口便毒。以及各種險疥疔瘡。金錢惡癬。皮膚濕爛諸瘡。兼治婦女月經不調。赤白帶下。子宮內爛等症。服之必能搜除淨盡。非但諸患消滅。且從此血液清潔。紅輪滋生。而體力日加強健。

每瓶二元　每打廿元

上海四馬路五洲大藥房發行　各省分號均有批售

利達洋行

總廠在美國哇海哇省新新那底城

專製
鉛印墨　黑墨灰　石印凡利水
石印墨　色墨灰　鉛印凡利水
覆寫紙　織染顏料　打字機絲帶
定質化學品　流質化學品
建築物清凡利水

經售
各種紙料　印刷機器等物

支行地點
北美洲　明奈波里斯　菲拉得爾菲亞　紐約　聖保魯　抱斯盾　芝加哥　亞特蘭太　舊金山　聖路易　地特羅特　篤朗土(加拿大)　克里符倫　密爾窩干　孟特里爾(加拿大)　波賽魯　巴的摩　威尼比克(加拿大)
南美洲　阿真廷國　伯諾亞勒　同上　羅薩厘哇　同上　加杜巴　巴西國　里約熱內盧　烏拉圭國　蒙德維陀
歐洲　英京倫敦　法京巴黎

上海支行設廣東路三十七號

世界墨幕大世界秘史

預約僅有二天

是書第一節拿破崙藏綠頭巾趣史已由新舞台開演連演四夕大受社會歡迎書之價值可見全書都二十餘萬言分一百數十節讀之能發奇趣能長知識定價三元預約一元六角限七月十七號截止出版後即照定價發售外埠展限半月郵費免收匯票郵票聽便兩月出書

預約經售處凡五請就近購取
◉上海小西門外黃家闕路務本女校對門紫蘭編譯社
◉上海交通路交通圖書館
◉上海棋盤街著易堂
◉上海二馬路跑馬廳大慶里
◉口生生美術公司
上海西門內靜修路三樂里
◉榭圃編譯社(家庭工業社)

持有新舞台所得優待券諸君公鑒本社所發優待券限期將届今特展限十天望即持券來小西門外黃家闕路本社定書逾限無效

紫蘭編譯社敬啓
4199

廣東鹿芝館　馳名靈藥

參茸白鳳丸　兒科回春丹

此丸乃本號家傳秘方。專治婦女諸虛百損。心腹疼痛。頭暈咳嗽。寒熱往來。骨蒸瘦弱。經期腹痛。赤白帶下等症。無病婦女常服。則調經種子。百病不生。眞婦科常備之要藥也。雙料每盒五丸大洋一元。單料每盒十丸大洋一元。專治小兒傷風咳嗽。夜啼吐乳。瘧疾痢症。撮口臍風。脾虛泄瀉。口眼歪斜。不省人事。以及一切疑難之雜症。無不藥到春回。神效無比。育兒之家。不可不備數丸以防不虞。五粒頭每盒十丸大洋一元。三粒頭每盒十丸大洋六角。

上海河南路三馬路口廣東鹿芝館分設蘇州閶門內
72

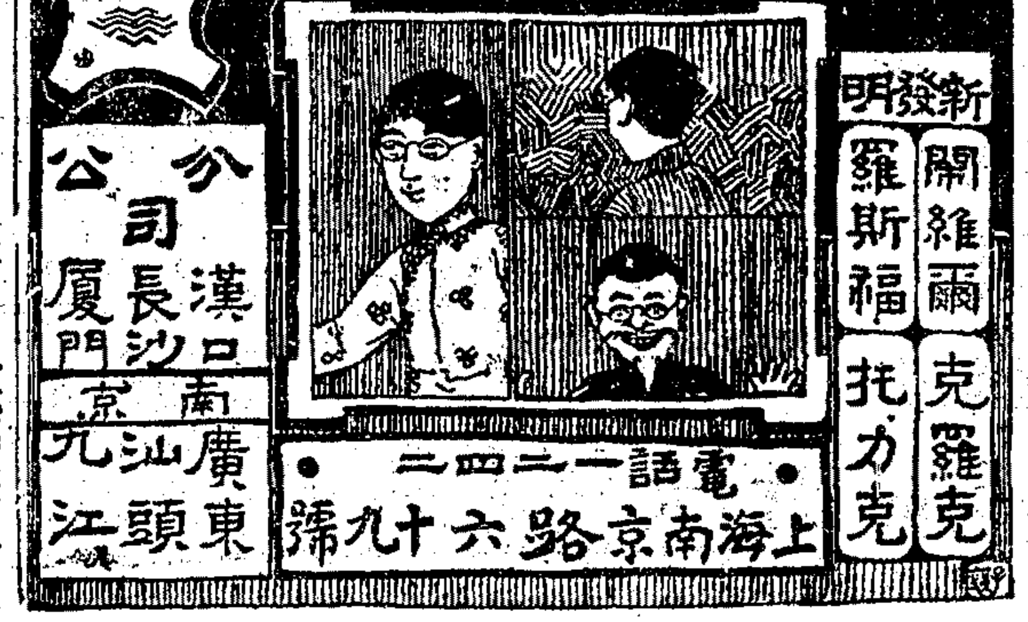

天源木號啓事

本號經理俞易生君另有高就業已辭職所附股份亦經拆出并歸顧姓獨資經營當將義單取銷一切交接清楚此後本號營業盈虧概與俞姓無涉餘君在外銀錢往來等情亦歸俞君負責不涉本號之事恐未遇知特登申新兩報聲明

Z4227

包食立止夢遺聖藥

凡患遺洩病症皆因腎水虛耗命門受損或思慮太甚以致心腎不交久之面黃肌瘦頭暈腿軟四肢無力虛損勞傷由此起矣若不早治將來根深蒂固[illegible]

不傷精神倍足每盒洋一元每料六盒洋五元如外貼遺洩膏每張七角膏丸並用取效愈速功效益彰必須認明牌號

上海二馬路西鼎新里內京都天寶齋啓

二洋涇橋元泰呢絨洋貨號六月初五日起大減價二星期

上海婦女孽鏡台

附省界各女怪狀

官師婦女之荒淫　學界婦女之風流　小家婦女之自由　工廠婦女之輕賤　折白婦女之騙詐　江湖婦女之鬼蜮　尋頭婦女之妨害

富商婦女之妙技　新劇婦女之蕩逸　傭工婦女之暗昧　自販婦女之勾搭　賣淫婦女之手段　幫匪婦女之兇惡　翻戲婦女之騙局

上海四馬路第一樓對門中華圖書集成公司發行

中國黑幕大觀

百七十人撰著之

政界現形記　軍界現形記　學界現影記　家庭現形記　娼界現形記　賭徒現形記　社會現形記

上海四馬路中華圖書集成公司發行

愛蘭百利　艷容　玉露霜

君欲容顏嬌嫩乎　君欲肌膚滑潤乎　愛蘭百利玉露霜　實有變化姿質之功　君常勤務　晨出暮歸　風侵而日暴　不虞面蒼容瘁乎　君喜飲酒　豪情海量　旬儲月積　能免濕斑熱痱乎　愛蘭百利玉露霜　實有消除瑕疵之效　至於閨秀豐餘　孩稚浴鑑　尤宜時時敷搽　滋益膚理　君曾用過愛蘭百利玉露霜乎　當以鄙人前言爲信而有徵　君未用過愛蘭百利玉露霜　請以鄙人此言爲後日左券

Hazel Bloom Foam

▲本埠經售　英五洲　中西華英　中法集成　中洋英美　華洋藥房　中外各大藥房　先施公司　華彰有隆　源和全昌　各洋廣貨號

▲外埠經售　雲南萬來祥　漢口鄭大有　紹興教育館　鎮江太和藥房　蘇州中法藥房　無錫中法藥房　武昌可大藥房　漢口可大藥房　平湖衛生醫局

每瓶大洋四角

好立克麥精牛乳粉

好立克麥精牛乳粉(係純全食品)用最上(大小)麥精(淨與純)牛乳(融合蒸製成粉誠爲)無上食品也其質既補味亦極佳(且)消化更爲極易(凡乳母無乳年老身弱病人體虛並患傷寒與他種熱症者)之最有裨益(此粉最爲合宜代乳以喂嬰孩及小孩必能佐其體質發育拒其疾病侵入或)小孩之至寶(且旅人冷水調服不須另加牛乳倘蒙)

必須認明好立克麥精牛乳粉(庶不致誤)

好立克麥精牛乳餅(有亦裝於玻璃罐內)(攜帶殊屬便利)

設在英國思羅地方好立克麥精牛乳粉公司

駐華總經理發衛禮

設在上海黃浦灘一號

分大中小三種

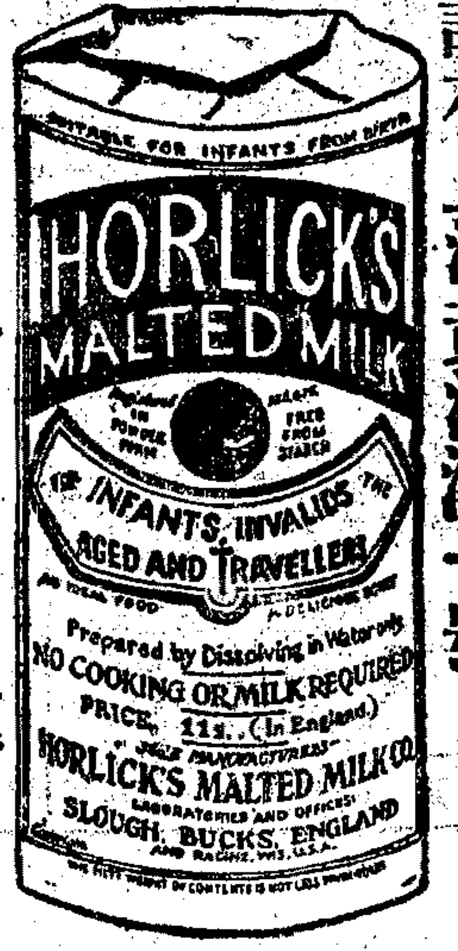

保證優美之明示

下列商標爲

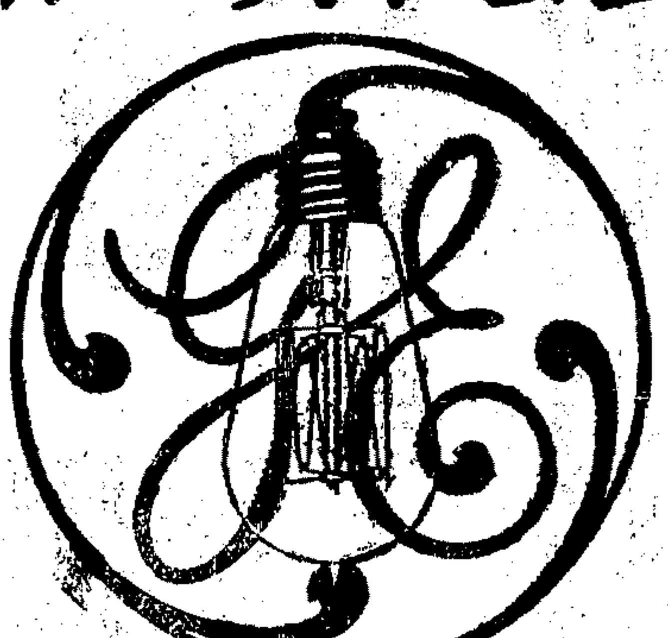

安迪生老牌　奇異電燈

光線上下通明

式樣不一　大小俱全　適合各種電機

各電燈店均有分售　或　愼昌洋行

上海圓明園路愛字一號　電話總號七七八

祛毒藥水

蘭沙耳　蘭沙耳

英京蘭沙耳廠所製　蘭沙耳藥水　其功用之廣不但去瘡毒除瘟疫　實爲衛生家所一日不可或缺者　暑天用之洗浴清爽非凡　且可免去肌膚上一切外症　又蘭沙耳藥皂化粧皂等質料非常精美較之專靠贈品者優勝百倍各界　賜顧諸君　請向各大藥房各大商店購買並須認明愛而十字牌爲記庶不致誤

四川路八十一號　禮昌英行謹啓

華和服鞋

本行茲運到夏季白帆布鞋甚夥敬請　各界士女即日移玉選購　致于鞋之精美無庸贅述　貴客如欲函定各式靴鞋保能如意此亦本行之特色也

華和服鞋行　南京路十七號

上海石路　太和藥房發行　美國著名良藥

本藥房總經理美國哈蘭士各種馳名良藥功效卓著社會歡迎茲將各藥功效列後以便抱病者按症施治外埠函購原班奉

清血解毒內服聖藥六零六　主治楊梅結毒風濕癱瘓筋骨痠痛瘰癧癰疽癬疥瘡癤小兒胎毒婦女白帶子宮諸病　價目每瓶一元七角半　每打十七元五角

化痰止咳保肺漿　補肺生津主治肺癆乾咳傷風咳嗽痰飲哮喘喉痛倒嗓　價目大瓶每瓶一元　小瓶每瓶一元七角五分

補血生精人中寶　滋陰養腎主治身體瘦削精神不振腦力薄弱腎關不固色癆陽萎　價目大瓶每瓶二元　小瓶每瓶一元二角

生肌拔毒六零六藥膏　靈效如神　無論何種外症凡用此膏一次其痛癢立止用過多次其患必能告痊　價目每盒大洋二元　每打大洋十二元

自由戒煙　槍上癮

生醫研究無穩妥之戒煙法身體弱者難戒論自險台包吸卽天然紹烟可保體健烟癮速除戒煙常吞服藥者因請由先照老自水而然斷出數服戒烟之法…

樓品芳

合附瓶五元上三元…　長吉路鄭北三元…藥局里…　回春…

乙 4030

中國貨　仁丹

完全國貨論其功效能治暈船暈車胸腹悶氣作嘔發吐如法服此家常備吞衛生旅行交際社會精妙製法外貨壓倒

名日靈丹厥有多般吐瀉不安頭痛心煩酒醉傷食觸暑冒寒立愈諸患大小安然佩帶非難贈答往還透鼻香攢大衆書歡

(價格)大盒角半　中盒一角　樣包五分

總發行上海中英大藥房　外埠各本分號各大藥房均有發售

乙 1234

老牌風扇

上海五馬路十三號

依巴德最老電器公司

電話五百七十號

咳嗽毒門

男女肺病

設在外科內科眼科婦科

▲肺病　新針法特效藥及新鐵勃克林打針

▲梅毒　各色新治療法六零六號打針一次十六元因新到故廉

▲咳嗽　吃藥塗藥吸氣藥療法藥濕布療法

▲吐血　新吃藥用約各種療法

▲白濁　各色新治療(理化學應用)急性慢性淋疾

▲橫痃　各色新治療(理化學應用)急性塗藥吃藥

▲不切開　療法無痛不遺痕跡

▲腫爛　下疳痔丸腫濕疹

▲遺精早漏　下部經衰弱疥瘡包莖尿管狹小療法打針電氣吃藥

○陰莖　○男女壽質有無診定

門診初次二元(復診醫金不取)凡學兩界就診者醫金減半　住院面議　欲包醫者面議

上海海寧路二十一號三德里口大洋房(由北四川路東第五家)

日國大醫學士　醫學士美倫先生　渡邊久作　理事先生啓

醫藥新報發行

有東洋看護婦

東亞醫院

渡邊醫院改名擴張遷

仁丹

專治 中暑傷寒 水土不服 腹痛吐瀉 猝中暑倒 頭痛目眩 酒醉船暈 積痞溜飲 精神鬱結 食積不消 時令疫疾

新發售

百寶藥盒

大洋五角包 〔藥量十錢包之七倍〕

無償添贈

百寶藥盒外面實寫圖

百寶藥盒外面實寫圖

百寶藥盒特長

[illegible]

古今第一

婦科降生丹

京都天寶齋●婦科種子仙丹●服後受胎極速●如不信者有法可試桼未生蛋之雞餉以此丹半月後蛋自生矣

夫婦人固無不育之理不育者即有病也然病多起於月經月經不調則非受孕之兆氣血不和必致經候失常諸恙所以漸生也經嗣勢所必難也凡經水不調前後無常或腹痛鬱積或崩血過多或傷於七情致墮情志或感及風寒瘀傷或經臍不止或血枯面黃肌瘦及白帶淋濁胸腹脹悶五臟虛損子宮寒冷等症皆體虛血虧所致故種子之難所由來也此丹係真人所傳能調和婦人衝任之血平定肝鬱之氣去瘀生新開鬱解悶煖宮止帶聚精旺血固本調經卻病壯體功凡婦人望子者茍能連服一月中途不間斷無不應手而得素未生育之婦服後成孕晚年經斷血枯常服且能育子幸勿輕視既孕服此產必雙胎真婦科聖藥種子仙丹也全料一斤價洋八元半料四元起碼二元○遠埠函購須托郵局最妥信局屢次作弊 鋪設上海二馬路中市西鼎新里石庫門內交易 京都天寶齋啓

聲明租地造屋通告受押者切勿受愚

馬錫濤於民國四年二月間租得顧泉地一方計租期十五年其地坐落廿五保四圖改字圩內即英租界洪水路南口關帝廟傍側建造樓房八幢坐西朝東門面取名錦福里該里樓房確為馬錫濤完全自主之產須知租地造屋地有地主屋有屋主各執主權決無連帶關係之理近聞有人受押是項樓房深恐受愚押成必多糾葛為特登報聲明勿謂言之不預也 馬錫濤通告

寗波和豐紗廠開臨時股東大會廣告

敬啓者本公司為售通久源舊廠事現已辦理就緒爰遵照夏正三月十八日股東常會議決開會報告茲定夏正六月二十九日午後一時在寗波總商會開會除另函通知各股東外特此通告 董事局啓 2837乙

立止婦女白帶最速之法

義商彭壽堂秘製婦科白帶靈丹○立服立止○神效異常○立止經期腹痛丸婦女真正參茸白鳳丸每盒一元統治百病婦科夢熊丹每料八元小盒一元延年之妙每盒一元中盒二元大盒四元 上海地球場南首河南路十號義商彭壽堂藥房啓

婦科白帶一症大傷元氣此症因濕熱滯積月經愆期或憂思過度勤即遺洩寒溼擬聚膀胱受濕以致脾胃不和腰酸腹痛面黃肌瘦頭暈眼花久則百病叢生漸成癆症本堂獨秘之白帶靈丹不論新久赤白帶下服之即愈屢試屢驗其應如響功能除宮中之濕提下陷之氣化痰解鬱清火調元是以帶下即止腹痛立愈連服七日包能脾胃健旺飲食加增月經調和身體強壯非特止遺止帶之功實有廣嗣之效義商彭壽堂藥房始創真正萬應如意油新出珠光牙粉每包二十批發公道 8188

出盤聲明

啓者自甲寅年秋承各股東公推僕經理復源協號米廠受理之時除廠中機器房屋及一切生財外並無現款存貯悉由僕調度迄今已四載初一二年尚可敷衍開消詎於前年忽然煤價飛漲不免暗受虧耗而斯時總望煤賤挽救以致勉力支持主到去年終實屬無法可救故於今年正月初三日停止營業所有外面一切往來手續經各股東會議出帖招盤俟盤出之後再行清算理楚故於前月念一日招集多數股東並商會共同議決情願將廠中房屋機器及一切生財出盤與宋康記名下營業改牌乾發新廠宋康記無涉恐未週知特登申新兩報聲明 泗涇鎮前復源協經理徐書齡謹白 4287乙

夏布招盤

鄙人帶來寬幅圓絲細夏布每疋四丈四尺售洋十三元左右今因急於回里如有和盤得受照碼七折共存二十二疋兒寓四馬路書錦里謙吉棧三號 1855

神效至聖水

此藥水為家居及旅行最不可缺之藥輕則受寒感暑重則霍亂抽筋起時症急痧莫不藥到病除常見患症初輕雜藥亂投轉成大症又或病倉卒延醫莫及束手無策一服此藥水立愈安寧此至聖水本草木之質性極和平症輕者服半瓶重者服至一瓶其效如神凡試用者皆知其非虛語也每年愈人不可勝數誠與市上藥水大有天壤之別幸勿等閒視之

每瓶洋一角

上海四川路A一百三十五號 震寰藥廠謹啓 乙0763

起首老店

戈製半夏分申四十年大紀念

本堂家傳著名戈製半夏為治痰止咳平喘順氣理肺聖藥冬夏皆宜創始乾隆年間載入蘇州府志勸業會給獎金牌農商部給照保護府縣示禁假冒功效卓著有口皆碑毋庸多贅今夏為老店分申四十年紀念特此優待主顧放盤四十天申一律照價加二成批發分量加三成以副盛意 老店在蘇州閶門外 上海新北門內三牌樓發兌

戈慶堂

批發八折貨真藥靈不合包退郵局匯購不取寄費 近來假冒甚多請認明牌號

三星帆布

[illegible]

海總經理處法界天主堂街同順長記 福興立號

家庭常備 旅客必要

[illegible]

謹防假冒

美國紐約埠波典牛乳公司製

中國總經理上海公利洋行

四川路五十五號電話一一六九

417

君其愛兒女乎宜哺以

[illegible]

牛性屬土其乳甘溫有潤五臟補血液澤皮膚清煩渴補虛勞諸功服之效人乳為宜蓋人乳無定性而有七情六慾之感是以西國人俱服牛乳且為育兒之妙品也飛鷹牌牛乳者係美國波典司廠所發明是為首創第一製煉精良醫家公認各國賽會歷獲優獎發行全地球上業已六十餘載銷路日廣功效登彰恐有假冒為此聲明